توقف ضخ النفط الى طرابلس

تحذير عربي الى دول السوق الاوروبية - وزير يطلب اعدام سوكارنو!

أعلنت المانيا أملها بتحسين العلاقات مع العرب - وصف الاميركيون هانوي!

جريدة يومية سياسية اخبارية مصورة
تأسست سنة ١٩١١

مؤسسها عيسى داود العيسى
صاحب الجريدة ومحررها المسؤول روحا عيسى العيسى
مدير الادارة داود بندلي العيسى

فلسطين

مكاتب الادارة والتحرير - القدس - باب الساهرة
تلفون: ٢٢٤٥ - صندوق البريد: ٩٨
العنوان التلغرافي: جريدة فلسطين - القدس

مكتب عمان تلفون ٢٣٣٠٩ و٢٤٠٢٣ ص.ب ٣٧٥

الاعلانات تراجع بشأنها: شركة الصحافة والاعلان الاردنية
القدس - تلفون ٢٧٠٣ - صندوق البريد ٣٧٠

الاربعاء ١٤ كانون الاول ١٩٦٦ - ٢ رمضان المبارك ١٣٨٦هـ « الثمن ١٥ فلسا »

(FALASTIN) DAILY NEWSPAPER - JERUSALEM : WEDNESDAY 14 - 12 - 1966

في عدد اليوم

الصفحة الثانية
- استيراد العدس والبرغل
- تخفيض قيود الترفيع
الصفحة الثالثة
- توسيع وتحسين مطار القدس يبدأ في نيسان بعد تامين تمويله
الصفحة الرابعة
- حقيقة الموقف البريطاني من الحكم العنصري في روديسيا
الصفحة الخامسة
- احصاء للغواصات بالعالم
- وزير يطلب اعدام سوكارنو
الصفحة السادسة
- « حزيرة رمضان »
- صوفيا تنتظر مولودا !
- زوجت جولييت غريكو
- ناديا لطفي الى اميركا
- زوجة سوكارنو الرابعة تحج وتغير اسمها وتنفي طلاقها!

آخر ساعة

دمشق - اقليمية - اذاع راديو دمشق ليلة امس عددا من برقيات التاييد التي قال ان المسؤولين السوريين تلقوها من مختلف انحاء العراق وقال ان من بين مرسلي البرقيات عمال النفط في الدورة في

البقية على الصفحة الخامسة عمود ٨

بعد بانياس: توقف ضخ النفط الى مصب طرابلس

وحدات الضخ في سورية توقفت الواحدة تلو الاخرى

بيروت - اقليمية - اعلن السيد رشيد كرامي رئيس الوزارة اللبنانية ان الحكومة تدرس حاليا تطورات الموقف بعد وقف ضخ النفط الى مصب طرابلس في شمال لبنان جميع الظروف سيؤمن للاستهلاك المحلي في لبنان وان الشركة تعهدت بذلك -

أمر غير مفاجيء

وقال السيد كرامي تعقيبا على بيان شركة نفط العراق ان ضخ النفط الخام العراقي عبر انابيب الشركة المارة بسورية قد اوقف انه ابلغ ذلك رسميا ولم يكن هذا الامر مفاجئا واكد السيد كرامي ان البترول في تصر دائما خلال اليومين الماضيين على وقف ضخ النفط الى طرابلس بواسطة محطات الضخ التابعة للشركة في الاراضي السورية - وقد كانت الشركة دائما ترفض الانصياع الى هذا الامر اذ ان موظفيها تلقوا تعليمات من ادارة الشركة في لندن بمواصلة ضخ النفط الى طرابلس - واضاف البيان يقول ولذلك فقد طلبوا تعليمات خطية من السلطات السورية - وقد

البقية على الصفحة الثالثة عمود ٧

بيان الشركة

وكان بيان صحفي اصدرته شركة نفط العراق في بيروت قد اعلن ان ضخ النفط الخام العراقي الى مصب طرابلس في شمال لبنان عبر خط انابيب الشركة المار بالاراضي السورية قد توقف - وقال البيان ان وحدات الضخ في الاراضي السورية قد توقفت عن العمل الواحدة تلو الاخرى بسبب خلل ميكانيكي لم يسمح للمسؤولين في الشركة في سورية بفحصه او تصليحه - واضاف البيان يقول ان اللجان السورية التي عهد اليها في الاشراف على خط الانابيب منذ ايقاع الحجز على ممتلكات الشركة في سورية قد رفضت السماح لموظفي الشركة بدخول مناطق العمليات -

وقال البيان الصحفي الذي اصدرته الشركة ان السلطات السورية كانت

طلبت الشركة اللجوء للتحكيم

لندن - طلبت شركة نفط العراق احالة نزاعها مع سورية على التحكيم - وقالت دوائر الشركة في لندن ان الاتفاقية المعقودة بين الشركة وسورية تنص على انه اذا لم تتم تسوية الخلافات التي قد تنشأ بين الجانبين بالطرق الاخرى فان الخلاف يجب ان يحل عن طريق التحكيم -

وقالت هذه الدوائر ان الشركة لم تتلق بعد ردا من سورية على هذا الطلب -

حصلت ايران على مطالبها

من مجموعة شركات النفط الغربية

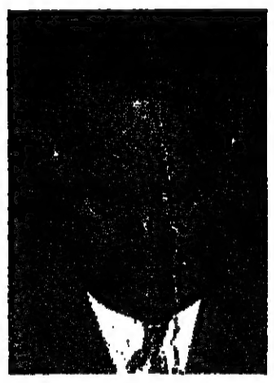

طهران - رويتر - قال الدكتور منوشهر اقبال رئيس مجلس ادارة شركة النفط الوطنية الايرانية ان ايران نجحت في الحصول على زيادة قدرها ١٧ بالمئة في دخلها من مجموعة الشركات الغربية العاملة في حقول النفط في الجنوب -

وكان قد اعلن في البرلمان يوم الاحد الماضي نبأ الوصول الى اتفاق بين الحكومة الايرانية ومجموعة الشركات الغربية التي تضم شركات فرنسية وهولندية وبريطانية واميركية غير انه لم تعلن اية تفصيلات -

واعلن الدكتور اقبال في مؤتمر صحفي ان الزيادة التي طلبتها ايران تحققت عن طريقين اولاهما زيادة انتاج النفط الخام بمعدل ١٢ بالمئة قبل نهاية هذه السنة مع زيادة نسبية في العائدات والثانية موافقة المجموعة على تزويد ايران بما يزيد على عشرين

البقية على الصفحة الثالثة عمود ٨

في المغرب رمضان اليوم !

الرباط - اعلن راديو الرباط ان اول ايام رمضان المبارك في المغرب سيكون اليوم « الاربعاء »

تركيا لا تحارب في فيتنام

انقرة - رويتر - قال ناطق باسم وزارة الخارجية التركية ان تركيا لن ترسل قوات الى فيتنام - وقال الناطق ان ارسالنا قوات مسلحة الى فيتنام امر غير وارد بالمرة - وكان الناطق يعلق على طلب قدمته الولايات المتحدة الى الدول الاعضاء في حلف شمال الاطلسي لارسال قوات الى فيتنام وقال ان تركيا رفضت الطلب الاميركي واضاف يقول ان سياسة تركيا نحو فيتنام لم تتغير

اعلن كيسينغر رغبة المانيا الغربية

في استئناف التعاون الودي التقليدي مع العرب

بون - قال الدكتور كورت كيسينغر ان المانيا الغربية واثقة من ان علاقاتها مع الدول العربية ستتحسن قريبا

امل بالمستقبل

وقال المستشار الجديد في بيان حكومي القاه في مجلس النواب اننا ناسف لعدم وجود علاقات دبلوماسية لالمانيا الغربية مع عشر دول عربية في الوقت الحاضر لكننا نامل ان نستانف قريبا التعاون الودي التقليدي وننميه لمصلحة الجانبين -

العلاقات مع اسرائيل

وفيما يتعلق بعلاقات المانيا الغربية مع اسرائيل قال كيسينغر ان حكومته ستواصل علاقاتها الحالية مع اسرائيل -

مع البلدان الشرقية

وقال كيسينغر ان حكومته تريد انشاء علاقات دبلوماسية مع جميع البلدان الشرقية المجاورة لها اين سمحت الظروف بذلك - وقال لقد كانت المانيا طوال قرون الجسر الذي يربط بين غرب اوروبا وشرقها - واننا نريد القيام بهذه المهمة في هذا العصر

واضاف المستشار كيسينغر يقول اننا مصممون على المحافظة على علاقات مع جميع الدول على ان تقوم هذه العلاقات على تفاهم وثقة متبادلة وعلى الرغبة في التعاون -

وكان المستشار كيسينغر يدلي باول بيان سياسي لحكومته التي ضمت لاول مرة منذ انتهاء الحرب العالمية اعضاء من الحزب الديمقراطي الاشتراكي -

لا جديد في قضية العلاقات

القاهرة - صرح الدكتور سيد نوفل الامين العام المساعد للجامعة العربية بانه لا صحة اطلاقا لما نشرته بعض الصحف حول طلب الجامعة من الدول العربية موافاتها بارائها فيما يخص العلاقات العربية الالمانية وقال الدكتور نوفل انه لم يطرأ اي جديد في موقف المانيا الغربية من اسرائيل وان الجامعة العربية لم تتلق من حكومة بون اية مذكرة رسمية بهذا الصدد -

وصلت الغارات الى هانوي

تدمير بعض مساكنها وسقوط طائرات اميركية

هانوي - ذكرت وكالة انباء المانيا الشرقية ان الطائرات الاميركية قصفت مدينة هانوي عاصمة فيتنام الشمالية وقالت الوكالة ان عددا من مساكن المدينة قد دمر بسبب الغارات الاميركية -

واعلن راديو هانوي في اذاعة باللغة اليابانية التقطت في طوكيو ان اربع طائرات اميركية اسقطت فوق هانوي وبالقرب منها امس - وقال الراديو ان الاميركيين دخلوا مرحلة جديدة وخطيرة جدا بالنسبة الى قصف ضواحي هانوي ومناطقها الاهلة بالسكان - واضاف يقول ان ذلك عمل اجرامي خطير من جانب المعتدين الاميركيين اثر حوادث مماثلة في الثاني من كانون الاول الجاري والرابع منه

وكان قد ذكر في سايغون ان الطائرات الاميركية قصفت بعض ضواحي هانوي

البقية على الصفحة الخامسة عمود ٢

اصطدام نفاثتين بالسلاح الجوي الياباني

طوكيو - رويتر - اصطدمت طائرتان نفاثتان من نوع ف ٨٦ ف تابعتان للسلاح الجوي الياباني في الجو وسقطتا في البحر الى الشمال من جزيرة كيو شو في اقصى جنوب اليابان -

وقالت وزارة الدفاع ان قائدي الطائرتين تمكنا من النجاة بان قفزا من الطائرتين والتقطتهما طائرة هليكوبتر -

... وتحطم قاذفة لسلاح الجو الاميركي

واشنطن - رويتر - تحطمت قاذفة اميركية من نوع ب ٥٨ كانت تحمل ثلاثة ملاحين واحترقت في حقل بالقرب من سانفورد بولاية كنتاكي - وقال ناطق بلسان السلاح الجوي الاميركي انه تم انتشال جثة واحدة وان مصير الملاحين الباقيين لم يعرف بعد واضاف يقول ان الطائرة لم تكن تحمل اية قنابل -

شركة ار. سي. آي

انباء متناقضة عن موقفها من المقاطعة

بيروت - صرح مصدر مأذون في مكتب مقاطعة اسرائيل بان شركة « ار-سي-اي » الاميركية لصنع الادوات الكهربائية والثلاجات ابلغت المركز الرئيسي لمقاطعة اسرائيل في دمشق انها ستقطع علاقاتها التجارية مع اسرائيل -

وقال المصدر ان الشركة تعهدت بتقديم المستندات المتعلقة بذلك في المستقبل القريب -

وكانت شركة « ار-سي-اي » واحدة من ثلاث شركات قرر مؤتمر المكاتب الاقليمية لمقاطعة اسرائيل الذي عقد اخيرا في الكويت حظر التعامل معها بسبب علاقاتها مع اسرائيل -

نيويورك - رويتر - اعلن ناطق باسم شركة « ار-سي-اي » هنا ان الشركة لا تفكر بوقف تعاملها مع اسرائيل - وكانت الجامعة العربية قد ادرجت في الشهر الماضي هذه الشركة وعدة شركات اميركية اخرى في القائمة السوداء بسبب تعاملها مع اسرائيل - ونفى الناطق ما نشرته احدى صحف بيروت وجاء فيه ان الشركة ابلغت المكتب الرئيسي لمقاطعة اسرائيل انها تعتزم وقف التعامل التجاري مع اسرائيل - وقال الناطق

البقية على الصفحة الخامسة عمود ٤

الملك السابق سعود يقيم في القاهرة

القاهرة - رويتر - ذكرت صحيفة « الاهرام » ان الرئيس جمال عبد الناصر منح الملك السابق سعود حق الاقامة في الجمهورية العربية المتحدة -

وقالت الصحيفة ان الملك السابق الذي يعيش بالقرب من اثينا سيصل الى القاهرة خلال بضعة ايام -

واضافت تقول انه ابلغ الرئيس عبد الناصر انه يريد ان يعيش في بلد اسلامي خلال شهر رمضان الذي بدأ امس -

وكشفت الصحيفة النقاب عن ان الملك السابق كتب الى الرئيس عبد الناصر في الخامس من تشرين الثاني الماضي معربا عن رغبته في القدوم الى الجمهورية العربية المتحدة وقالت انه ابلغ في ١٠ كانون الاول الحالي انه سيكون موضع ترحيب في القاهرة -

ووصل احد انجال الملك السابق الى القاهرة امس الاول لوضع الترتيبات النهائية لاقامة والده هنا مع افراد عائلته وحاشيته -

واعلن في اثينا ان الملك سعود سيتوجه الى القاهرة خلال الايام القليلة القادمة للاقامة فيها -

اتصالات دبلوماسية بين المتحدة والعراق

القاهرة - استقبل الرئيس جمال عبد الناصر السيد عبد المحسن الجمالي القائم باعمال سفارة العراق في القاهرة بالوكالة -

وفي بغداد اجتمع السيد ناجي طالب رئيس وزراء العراق الى سفير الجمهورية المتحدة في بغداد -

ولم تعرف طبيعة المحادثات التي جرت في المقابلتين -

لا تعديل في حكومة اشكول

نفت كتلة التجمع لوحدة عمال اسرائيل في الكنيست ما وصفته بالاشاعات التي ترددت عن اجراء مفاوضات حول توسيع قاعدة الحكومة الائتلافية الحالية برئاسة ليفي اشكول واعلنت الكتلة تأييدها لحكومة اشكول التي وصفتها بانها قادرة على الصمود امام جميع التحديات التي تواجهها

وقالت اوساط بعض الكتل البرلمانية الموالية لاشكول ان الحكومة الاسرائيلية الحالية تتمتع باغلبية مستقرة في الكنيست اكثر من معظم الحكومات السابقة وان هذه الحكومة اثبتت جراتها بقراراتها الحاسمة بالرغم من الاختلاف في اتجاهات اعضائها -

من أجل "تعويم" انترا

قرض كويتي وتجميد وداع القطريين

بيروت - اقليمية - عاد من قطر وفد بنك انترا بعد زيارة استغرقت اربعة ايام اجرى خلالها محادثات مع المسؤولين القطريين تناولت المساهمة في الجهود المبذولة لتعويم البنك - وكان البنك قد توقف عن الدفع منذ ١٥ تشرين الاول الماضي بسبب عدم توفر السيولة النقدية -

وقال السيد نجيب صالحة رئيس مجلس ادارة بنك انترا ورئيس الوفد ان محادثات الوفد في قطر كانت ناجحة وان المسؤولين القطريين اعربوا شفويا عن استعدادهم لمساعدة البنك ليعود الى استئناف نشاطه قريبا -

وذكر السيد صالحة ان الوفد اتفق نهائيا مع المسؤولين والتجار هناك على تجميد ودائع الرعايا القطريين لفترة طويلة - وقدر السيد

البقية على الصفحة الخامسة عمود ٧

تعاون اعلامي بين سورية والجزائر

الجزائر - رويتر - وقعت الجزائر وسورية اتفاقا يرمي الى تعزيز الروابط بين البلدين في ميدان الاعلام

وقد وقع الاتفاق السيد محمد بن يحيى وزير الاستعلامات الجزائري والسيد محمد الزعبي وزير الاعلام السوري الذي يزور الجزائر الان -

وسيقوم وفد من وزارة الاستعلامات الجزائرية بزيارة دمشق في وقت لاحق

تفاقم اضراب عمال النقل بكلكتا

كلكتا - رويتر - ساء وضع حركة النقل العامة في كلكتا بعد ان انضم ١٤ الف عامل في شركة سيارات الركاب الكبيرة الى اضراب كان قد اعلنه عشرة الاف من عمال الحافلات الكهربائية -

والمضربون الجدد هم موظفو شركة مؤسسة النقل التابعة لحكومة الولاية التي تمتلك سبعمائة سيارة كبيرة تعمل في مدينة كلكتا ويطالب المضربون بتحسين اجورهم -

صباح الخير

فصل الخطاب !

مذكرات فون هورن يجب الا تنتهي بسطور مؤثرة .. بل بصدور متأثرة -

وهنا ينهض واجب الاعلام في الجامعة العربية لتستغل السطور في التأثير على الصدور ...

لماذا لا تترجم هذه الحقائق الى أكثر من لغة ، وتوزع على أكثر من جهة ، كصورة للعبة المكشوفة ...؟

المترافعان يدليان بوجهات نظر ، قابلة للتصديق والتكذيب ، أما الشاهد الحيادي ، فكلمته فصل الخطاب ...!

تحذير عربي للسوق الاوروبية

في ختام اجتماعات المجلس الاقتصادي

القاهرة - رويتر - اعلن المجلس الاقتصادي العربي انه اذا ادخلت اسرائيل عضوية السوق الاوروبية المشتركة فان الدول الاعضاء في السوق ستجد علاقاتها مع الدول العربية مهددة -

وطلب قرار اتخذه المجلس في نهاية دورته الثانية عشرة امس من الحكومات العربية ان تشرح لممثلي دول السوق المشتركة الاخطار التي تهدد علاقاتها مع البلدان العربية في حال قبول دخول اسرائيل السوق -

وكانت اسرائيل قد طلبت الارتباط بالاسرة الاقتصادية الاوروبية في تشرين الاول الماضي بعد ان اعربت عن عدم ارتياحها الى الاتفاقات التجارية المعقودة بينها وبين الدول الاعضاء في الاسرة الاقتصادية - وتلقت اللجنة التنفيذية للسوق المشتركة تعليمات في السادس من كانون الاول الحالي بوجوب بدء محادثات استطلاعية مع اسرائيل -

وقال المجلس الاقتصادي العربي الذي بدأ اجتماعاته هنا يوم الاربعاء الماضي انه يجب ابلاغ ممثلي دول السوق المشتركة بالضرر الذي سيلحق

البقية على الصفحة الخامسة عمود ٣

تبادل القبارصة اطلاق الرصاص

نيقوسيا - رويتر - قال بيان للامم المتحدة ان القبارصة اليونانيين والاتراك تبادلوا حوالي اربعمائة طلقة ليلة امس الاول قرب بلدة ليفكا التركية في شمال غرب قبرص - وذكر البيان انه لم يبلغ عن وقوع اصابات -

وانحت الصحف القبرصية اليونانية باللائمة على القبارصة الاتراك في الحادث ولكنها قالت ان اصابات وقعت بين الجانبين -

ويقول اخر تقرير ليوثانت السكرتير العام للامم المتحدة ان هذه اول عملية تبادل اطلاق النار على نطاق واسع في منطقة ليفكا منذ اب الماضي عندما اطلقت حوالي ثلاثة الاف رصاصة واصيب ثلاثة جنود من القبارصة اليونانيين بجروح خلال سبعة ايام

بيان حكومة كرامي يوم الثلاثاء

بيروت - اقليمية - اعلن هنا رسميا ان حكومة السيد رشيد كرامي الجديدة ستمثل امام مجلس النواب يوم الثلاثاء القادم لطلب الثقة بالحكومة - وسيدلي السيد كرامي في هذه الجلسة ببيان عن سياسة حكومته ثم يبدأ النواب مناقشة البيان -

وتضم حكومة السيد كرامي التي شكلت في السابع من كانون الاول الجاري تسعة وزراء جميعهم من خارج مجلس النواب - اما السيد كرامي نفسه فهو نائب عن مدينة طرابلس في شمال لبنان -

من غاندي تواجه المتاعب

من انتحارات الهندوس وتهديدات السيخ

نيودلهي - رويتر - ووجهت المسز انديرا غاندي رئيسة وزراء الهند بتهديدات بالانتحار من زعيم هندوسي بسبب ذبح الابقار ومن ستة من السيخ بسبب مطالبة ولايتهم الجديدة في البنجاب بمناطق جديدة -

ودخل اضراب الزعيم الهندوسي شانكارا تشاريا بودي عن الطعام في ولاية اوريسا يومه الرابع والعشرين واعلن انه قد يتوقف عن شرب الماء كذلك اذا لم تستجب الحكومة قبل ٣١ كانون الاول الحالي الى مطالبته بحظر ذبح البقر في جميع انحاء البلاد -

البقية على الصفحة الخامسة عمود ٥

فرنسا تسعى لتأمين اعتراف دولي بالصين

باريس - رويتر - اقترحت فرنسا على الدول الست المشتركة معها في الاتحاد الاوروبي الغربي التضامن معها في السعي الى تامين اعتراف دولي بالصين - ولا تعترف بالصين دبلوماسيا في الوقت الحاضر سوى فرنسا وبريطانيا وهولندا - وليس لالمانيا الغربية وبلجيكا وايطاليا ولوكسمبرغ اية علاقات مع الصين - وهذه اول مرة تثار فيها قضية الاعتراف بالصين في جمعية الاتحاد الذي انشيء منذ ١١ سنة - ووافق البرلمانيون على نطاق واسع على هذا الاقتراح الا انهم ابدوا تحفظا شديدا بشأن تقرير من عشرين صفحة ارتكزت التوصية عليه

الدكتور ماخوس يزور فرنسا قريبا

باريس - نسبت وكالة انباء الشرق الاوسط الى مصدر فرنسي مطلع قوله ان نائب رئيس الحكومة السورية ووزير الخارجية الدكتور ابراهيم ماخوس سيزور باريس قريبا ويجتمع الى وزير الخارجية الفرنسية المسيو موريس كوف دي مورفيل ويحتمل ان يقابل الدكتور ماخوس الجنرال ديغول -

اعلان

من نقابة الصيادلة الاردنية

لقد تقرر عقد اجتماع الهيئة العامة لنقابة الصيادلة يوم الاحد الواقع في ١٨-١٢-١٩٦٦ الساعة العاشرة صباحا في دار النقابة في عمان ، ويعتبر الاجتماع قانونيا مهما بلغ عدد الحاضرين -

نقيب الصيادلة
الصيدلي شوكت كمال

تيسير عبد الله

مخالفات دستورية

بقلم: ابراهيم سكجها

اذا كان يمكن . ويجوز ان نسكت على اى شك يقوم حول اجراءات رسمية . فانه لا يجوز مطلقا ان يكون هناك شك حول دستورية تشريعات تضعها الدولة . مهما كان نوع التشريع . وقيمته . ومبلغ تاثيره .

نقول هذا ونحن نسمع ان رئيس ديوان الموظفين قد اعترض لدى رئاسة الوزراء على مشروع نظام قدمته وزارة المواصلات لحرمان المتزوجات من العمل في ملاكها . وانهاء خدمات الموظفة العزباء فور اقترانها .

ويقول رئيس ديوان الموظفين . في اعتراضه . ان هذا التشريع المقترح سيكون مخالفا للدستور . لانه يسلب المرأة حقا نص عليه في الدستور . ولانه يقيم تمييزا بين فئات متكافئة من الموظفين . والمواطنين . يفترض فيهم ان يحصلوا على حقوق وفرص متكافئة .

وقيل . ايضا . ان وزير العدلية ابدى وجهة نظر رئيس ديوان الموظفين في هذه القضية .

ورئيس الديوان . في اعتراضه . يهدف الى منع التمادي في مخالفة الدستور في تشريعات جانبية اخذت تصدر عن مجلس الوزراء . الذي خوله الدستور حق اصدار انظمة . كما خوله اصدار قوانين موقتة في غيبة مجلس الامة . على ان لا يكون فيها . ومنها . ما يخالف الدستور .

وحين نشير الى التمادي . يقفز الى ذهننا نظام اخر . مشابه . ومخالف للدستور . تعمل به وزارة التربية والتعليم الان . ومنذ اكثر من ثلاث سنوات . يسلب فئة من المواطنين حقا كفله الدستور . ويقيم تمييزا غير انساني . ويكرس نظرة لا تربوية المفروض في وزارة التربية بالذات ان تحاربها .

ولكن . اذا كان بامكان السلطة التنفيذية ان تخالف الدستور . وتتخطاه . حين تظن ان مصلحة جهازها تجيز لها العمل من فوق الدستور . فان هناك سؤالا يبرز على الفور . هو : اي السلطتين الاخريين تملك حق المحافظة على الدستور ؟

بل لعل السؤال يجب ان يكون : أي السلطتين الاخريين يجب ان تكون الحارس الامين للدستور ؟

السلطة التشريعية . أم السلطة القضائية ؟

ان من واجب السلطة ذات الاختصاص ان تقف في وجه المخالفة الدستورية التي ترتكبها وزارة التربية منذ ثلاث سنوات . والتي توشك ان ترتكبها وزارة المواصلات . وتكاد تصبح قاعدة في الدولة بفضل انعدام الرقابة الدستورية !

ان هناك من يتحدثون عن الدستور في قضايا لا علاقة لها بالدستور . فليتنا نتذكر الدستور في القضايا الاساسية التي نخالفه فيها !؟

تنقلات البريد في محافظة الخليل

عمان ـ قرر وزير المواصلات اجراء التنقلات التالية بين موظفي المكاتب البريدية في محافظة الخليل وهم السادة شكيب الجندي مديرا لمكتب بريد حلحول وفيصل عوض مديرا لمكتب بريد يطه وعبد الحميد التكروري من بريد حلحول الى بريد الخليل ورجاء حجازي من يطه الى الخليل وابراهيم عثمان رزق الله من بريد الخليل الى بريد حلحول ومحمود سليم هديب من بريد دورا الى بريد حلحول .

وقرر كذلك اعتبار السيد جورج نجيب فاقدا لوظيفته .

انتخابات البيرة

البيرة ـ عقدت لجنة تسجيل الناخبين لبلدية البيرة اجتماعا برئاسة السيد اسحق خوري رئيس اللجنة استعرضت فيه اسماء المعترضين الذين بلغوا خمسين مواطنا

تربية الاسماك

عمان ـ رفع الدكتور ستولسكي خبير الاسماك العالمي تقريره امس الى وزير الاقتصاد الوطني عن نتائج دراساته الفنية لاقامة الاحواض المائية .

وتضمن التقرير بالاضافة الى بعض التوصيات الفنية ان تكاليف انشاء هذه الاحواض تقدر بحوالي ٢١ الفا وخمسمائة دينار .

دورتان تربويتان

الخليل ـ قررت وزارة التربية والتعليم عقد دورتين لمعلمي الصف الاول الابتدائي في محافظة الخليل خلال الاسبوع القادم . وستعقد دورة المعلمين في مدرسة المهاجرين يوم السبت القادم وستعقد دورة المعلمات في مدرسة ابن المقفع يوم الاحد .

مدرسية ام طوبا

القدس ـ انتهى السيد نايف رشيد مهندس الشؤون البلدية والقروية في محافظة القدس من وضع المخططات الهندسية لمدرسة ام طوبا

اوسمة للاطباء الذين اسعفوا الجرحى

عمان ـ صدرت الارادة الملكية السامية بالانعام على الاطباء التالية اسماؤهم بالاوسمة تقديرا لجهودهم التي بذلوها في اسعاف الجرحى اثناء العدوان الغاشم على قرية السموع . وقد بعث رئيس الوزراء بالبرقيات الملكية السامية الى وزارة الصحة وهم : الدكتور حمدي الفلاييني والدكتور جميل مرقة والدكتور راغب الخالدي والدكتور توفيق الشخشير وسام الاستقلال من الدرجة الثانية والدكتور زياد الجمل والدكتور موفق الفواز والدكتور سليمان الدحابرة والدكتور عبد المجيد الزير والدكتور احمد ابو ساره والدكتور احمد حمزة والدكتور زياد كاتبه والدكتور سمير كاتبه وسام الاستقلال من الدرجة الثالثة

وسيقوم الدكتور صالح برقان وزير الصحة بتقليد الاطباء الاوسمة الملكية قريبا .

الدوام الشتوي بعد رمضان

عمان ـ ذكر مصدر مسؤول ان اقتراحا قد رفع الى رئاسة الوزراء يقضي بان يكون التوقيت الشتوي للدوام الرسمي من الساعة الثامنة صباحا حتى الساعة الثانية بعد الظهر على ان يكون التوقيت الصيفي للدوام الرسمي من الساعة السابعة والنصف حتى الساعة الواحدة والنصف بعد الظهر على ان يبدا بتطبيق الدوام الشتوي بعد انتهاء شهر رمضان المبارك

احتفال رمضاني

عمان ـ تقيم كلية الحسين بعمان اليوم احتفالا كبيرا بمناسبة شهر رمضان المبارك وقد وجهت رقاع الدعوة الى كبار الشخصيات لحضوره

السماح باستيراد العدس والبرغل

عمان ـ وافق رئيس الوزراء على استيراد عادتي العدس والبرغل من تركيا والبلاد العربية المجاورة

وعلم من المصادر المختصة ان السبب في السماح باستيراد هاتين المادتين يعود الى رداءة الموسم الماضي .

مشاريع الاشغال في العاصمة

عمان ـ ذكر المهندس عصام البشتاوي مدير اشغال محافظة العاصمة ان العمل سيبدا خلال ايام في شق وتعبيد بعض الطرق الجديدة في المحافظة وقال ان الطرق لم تصب باية اضرار بسبب الامطار التي هطلت خلال الايام الماضية وقال انه سيتم في الاسبوع القادم استلام الطابق العلوي لقصر العدل كما ان العمل يجري حاليا في بناء هيكل بناء التلفزيون الاردني وفي مبنى مجلس الامة .

طلب ممرضات للعيادات القروية

اربد ـ طلب النائبان محمد بشير الغزاوي وعلي ملكاوي من رئيس مجلس النواب احالة اقتراح الى وزير الصحة لتعيين ممرضات في العيادات القروية يتولين العناية باحوال النساء

مستشفى رام الله

رام الله ـ تسلم الدكتور عيسى سلطي رئيس المستشفى الاهلي اعماله بعد انتهاء اجازته كما عين الدكتور محمد عفانة نبيها في المستشفى

قائمة باسماء المعلمين والمعلمات الذين سمح لهم بالتدريس في محو الامية

عمان ـ قرر مجلس الوزراء السماح للمعلمين والمعلمات التالية اسماؤهم بالتدريس في مشروع مكافحة الامية وتعليم الكبار في غير اوقات الدوام الرسمي مقابل المكافاة المقررة وهي سبعة دنانير للمعلم او المعلمة ودينارين للفراش وهم : ـ

محمد نريف الادهمي وعبد المغني البكري ونوال الهشلمون ومحمد عبد العزيز عمرو وامينة فقوسه وجمال الفروخ وموسى احمد العملة وهاشم المناصره وعيسى الكرابايه وخليل الطميزي وفخري الشامي ومحمود ابو عمير وفتحية عبد الفتاح النسور وفاطمة بريغيث وياسين الطحان وعبد العزيز خالد المعايطة وحمد الزرفان وعطا الله فناطل المجالي ومسلم الزغاليل ومحمود فهمي مرعي ونايف العيد الهباهبه ومحمود سليم حسين عيد وسامي نافع عزوقه واحمد مصطفى قاسم نجار ومعين محمد عبد الرحيم وافنان محمد سليم الجابي وحمده الطيب عبد العزيز وصفيه مرعي ابو بكر ولمعانه عارف جمال ونوال محمد بشير وانشراح صالح نافع ومحمود محمد العبد ومازن عبد الله ومحمد سليمان حردان واجفان حلاوة وفاطمه الخطيب ورحمه عوده ورنيفة عفانه واحمد مصطفى مصلح وهديه الخندقجي وخيرية محمد الشنطي ومطيعه يوسف عوض وبنيته محمد صويص وكريال حسني الصفدي وسميرة صالح شهاب ومحمد سعيد منيب عبد الخالق وفيده عبد الجبار سماره وحسن احمد ابو الزيت ونصوح عباس برهم ومزين احمد مرشد

ابراهيم واملي نايف برهم وعايشه احمد عيسى وشوكت مصطفى سمحه وسامية محمد يوسف وربيحه الحاج علي محفوظ وعارف دعاباطي واحمد يونس المصري وسامية ابراهيم درويش وعفاف حسن الخضيري ونوال خورشيد مسبلط وتوفيق حسن تلاوي واحمد خضر صالح وكوثر فؤاد الداري وخالده دامز الدلع ومفيده راشد الجابري وحمزه حمدان الحضرمي ومحمد ابو سماحه وممدوح اسماعيل عامر وسلوى عبد الفتاح الحديدي وسميره يحيى حميد وعاتكه عبد الهادي ونائله ابراهيم موسى ورئيفه فضل شبلاق وهند خالد بطاينه وربيعه محمد محيسن وسميره ذيب حتامله وامال احمد سلمان وسهام موسى حسين وفاطمه سالم عبد العزيز وفائزه الخطيب وتمام حسين بشابشه وهدى نجيب النمري وسميرة سواقد وهند محمد ابو الحسن وكلوديت يعقوب وروحية محمد الراشد ونهاد ابراهيم غرايبه ونهاد جميل بارد وامنه جميل فرمان وسليلا الخضر ونظلا طاهر النور ومحمد الهزاع الختاملة وناصر عشاد خرينن وتركي فرحان بني هاني وفايق احمد مومني واحمد عبد الله عريز وعبد الحليم مصطفى الديري ومحمد صدقي مساعده ومحمد حمدان عبد الله ومحمد توفيق ست ابوها واحمد عبده اشرق لبن ومحمد رشيد الكنج ونايف ابراهيم ابو عسل ومحمد حسين حشاش وسعيد جلعان .

قرض اميركي الى الاردن

عمان ـ قالت مصادر موثوقة في وزارة الاقتصاد الوطني انه بات من المنتظر ان يرد خلال الاسبوعين القادمين رد الجهات المختصة في الحكومة الامريكية على الطلب الاردني للحصول على قرض يقدر بحوالي ١٥ مليونا وربع مليون دولار لتمويل عدد من المشاريع الانمائية .

اسعار المياه في اربد

اربد ـ اجتمع السيد نعيم التل رئيس البلدية الى وفد خبراء سلطة المصادر الطبيعية وممثلين عن البنك الدولي وجرى البحث حول رفع اسعار المياه في اربد الى ١١٠ فلسات للمتر المكعب الواحد بدلا من ٨٠ فلسا . كما تناول البحث ضرورة فصل حساب المياه عن حسابات البلدية وعدم التصرف بها وصرح السيد التل بانه لم يوافق على زيادة سعر المياه كما لفت انتباه المسؤولين عن سلطة المصادر الى ان قراءات العدادات الخاصة بمشروعهم ليست صحيحة وهي قراءات هوائية وطلب منهم القيام باصلاح العدادات . ويذكر ان البلدية تدفع سنويا حوالي ٢٥ الف دينار اثمان مياه بالرغم من القراءات غير الصحيحة .

بلدية رام الله

رام الله ـ عقد المجلس البلدي جلسة صباح امس استعرض خلالها الموازنة الجديدة .

وزار دار البلدية صباح امس المدير الاقليمي لاحد البنوك واجتمع الى رئيس بلدية رام الله واستعرض معه الطلب المقدم من البلدية للحصول على قرض بمبلغ مائة الف دينار لصرفه على مشاريع واعمال البلدية .

تخمين الابنية

رام الله ـ قامت لجنة خاصة برئاسة السيد عادل الجاعوني وعضوية السيدين اسحق خوري وفوزي دياب بزيارة بلدة بيتونيا لتخمين الابنية والعمارات هناك وكانت اللجنة قد زارت دير دبوان وسلواد لذات الغاية .

مناظرة ادبية

جرش ـ عقدت في قاعة ثانوية جرش مناظرة ادبية بين طلاب الصفين الثاني والثالث الثانويين حضرها مدير ومعلمو وطلاب المدرسة ومدارس جرش وعدد من اولياء امور الطلاب وادار المناظرة السيد محمد عبيدات وساعده السيد عبد القادر الرباعي وكان عريف الحفلة السيد عبد الفتاح النابلسي وكانت النتيجة فوز الثاني الثانوي على الثالث الثانوي .

٢٠ الف دينار لاهالي السموع

الخليل ـ قامت لجنة اعادة اعمار قرية السموع بزيارة القرية ووزعت مبلغ عشرين الف دينار على اهالي القرية كمساعدة عاجلة .

تم طبع موازنة الدولة

عمان ـ فرغت دائرة الاحصاءات العامة امس من طباعة موازنة الدولة للعام المالي القادم ورفعتها الى الرئاسة

اقتراح تخفيف قيود الترفيع

عمان ـ علم ان اقتراحا قد رفع الى رئاسة الوزراء يتضمن توصية بترفيع اى موظف قضى مدة سنة على وجوده في اعلى مربوط الدرجة اذا ورد عنه تقريران سنويان بدرجة « جيد » لا بدرجة جيد جدا كما ورد في نظام الخدمة المدنية .. حيث ان ما ورد في النظام المذكور يقفل باب الترفيع نهائيا امام الموظفين الذين لا يحصلون على تقدير جيد جدا .

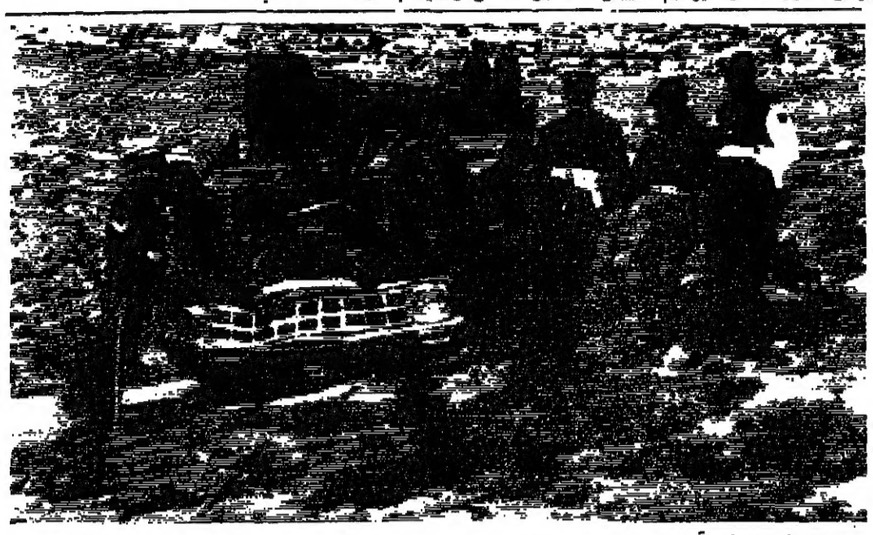

سيارة الباص السعودية الصغيرة التي تدهورت قرب جرش . تصوير ستوديو الشعب .

سيارة سعودية تدهورت قرب جرش

جرش ـ بينما كان باص صغير سعودي قادما من دمشق الى عمان عبر مدينة جرش وبداخله راكبان سعوديان هما محمد بشير الرحيلي « ٢٥ سنة » وسالم علي العبد لله « ٢٣ سنة » والسائق شحاده ضه المدني « ٤٥ سنة » وبالقرب من تغرة عصفور القريبة من جرش وفي احد المنعطفات تدهور الباص وانقلب عدة قلبات واستقر في قعر الوادي الذي يبعد عن الطريق باكثر من مائة متر فاسرع الى مكان الحادث الملازم كمال رشيد عبد الفتاح على رأس ثلة من رجال الامن وعدد كبير من المواطنين وتم اسعاف الركاب والسائق وتم نقلهم الى مستشفى الاميرة بسمه وحالتهم متوسطة اما الباص فاصيب باضرار بالغة

تماس كهربائي

رام الله ـ وقع صباح امس تماس كهربائي قرب دائرة الصحة القديمة وقد ادى الحادث الى تعطل حركة المرور ووصلت الى مكان الحادث وحدة بوليس النجدة وفرقة الهندسة بشركة الكهرباء التي تولت ازالة العطب وقد اصيبت بعض نوافذ الدائرة باضرار .

تقرير ابو قورة عن مؤتمر السرطان

عمان ـ ارسلت وزارة الخارجية ما ضمنه التقرير الذي قدمه الدكتور احمد ابو قورة وزير الشؤون الاجتماعية عن مؤتمر السرطان الذي عقد في طوكيو الى الامانة العامة لجامعة الدول العربية لكون الاردن هو البلد العربي الوحيد الذي اشترك في المؤتمر .

الهيئة العامة لجمعية اسكان الموظفين

عمان ـ تعقد الهيئة العامة لجمعية اسكان الموظفين اجتماعا يوم الاربعاء القادم في وزارة الداخلية لتوزيع قطع الاراضي « بالقرعة »

وقد صنفت الجمعية قطع الاراضي الى ثلاثة اصناف حسب موقعها وهي درجة اولى ١٣٠ دينارا ودرجة ثانية ١١٠ دنانير ودرجة ثالثة ٨٠ دينارا

رخص بنادق الصيد

عمان ـ اصدر السيد عز الدين المفتي وزير المالية تعليمات عممت على مختلف اجهزة الدولة طلب فيها العمل على قيد رسوم رخص حمل بنادق الصيد مع الغرامات المستحقة عليها اعتبارا من ١-١٢-١٩٦٦ بحساب خاص على ان يجري تحويلها شهريا للمحاسب وزارة المالية تمهيدا لدفعها الى نادي الصيد والرماية الملكي

النقليات السياحية

عمان ـ استقبل رئيس الوزراء امس رئيس واعضاء شركة النقليات السياحية بحضور وزير الاقتصاد الوطني . وعلم ان البحث تناول سير العمل في الشركة وامكانية استيراد الباصات البولمان اللازمة لتنفيذ برامجها .

قضية البوتاس

عمان ـ اعلن السيد حاتم الزعبي وزير الاقتصاد الوطني ان البنك الدولي ابلغ الحكومة الاردنية عن نتائج اجتماع عقده البنك مع عدد من الشركات المهتمة بموضوع البوتاس .

تبرعات اعمار السموع

عمان ـ طلب السيد عز الدين المفتي وزير المالية من مختلف اجهزة الدولة والمؤسسات العمل على تحويل التبرعات التي تردها من اجل اعادة اعمار بلدة السموع الى وزارة المالية تنفيذا لقرار مجلس الوزراء .

الاتحاد النسائي

القدس ـ زار الاتحاد النسائي امس البروفسور الدكتور دي سيلفا من سيلان وهو مختص في طب الاطفال والتغذية وله مؤلفات وكتب عديدة ومقالات يرافقه الدكتور امين مجج والدكتور سمير كاتبه .

واستقبلهم في دار الاتحاد السيدة زليخا الشهابي رئيسة الاتحاد وقد اطلع الضيف على اقسام الاتحاد وسر من ترتيبها ونظافتها ثم تفقدوا مدرسة الاطفال التابعة للاتحاد وقد اعجب بنظافتهم وترتيبهم واجتهادهم .

اجتماعيات

مقابلات رئيس الوزراء

عمان ـ استقبل السيد وصفي التل رئيس الوزراء في مكتبه بدار الرئاسة امس العقيد سعد جمعة وزير البلاط الملكي والسيد محمد اديب العامري رئيس ديوان المحاسبة والسيد عارف العارف مدير متحف الاثار الفلسطيني والسيد راضي الهنداوي سفير الاردن في الباكستان .

وزير الاقتصاد

عمان ـ استقبل السيد حاتم الزعبي وزير الاقتصاد الوطني في مكتبه امس رئيس واعضاء مجلس ادارة نادي السباق الملكي ورئيس مجلس شركة الفنادق والسياحة الاردنية لتسوية الخلاف بينهما حول موضوع فندق البحر الميت .

محافظ القدس

القدس ـ استقبل السيد انور الخطيب محافظ القدس في مكتبه صباح امس قنصل ايطاليا العام بالقدس .

وتوجه السيد الخطيب يوم امس الى بيت لحم لتفقد شؤون الادارة فيها .

الدكتور محمود الغرايبة

عمان ـ وافق رئيس الوزراء على ايفاد الدكتور محمود الغرايبة رئيس اطباء بيطرة محافظة العاصمة والبلقاء لحضور دورة تدريبية في بريطانيا في موضوع تربية الحيوان وعلم الوراثة على حساب الحكومة الاردنية .

خطوبة مباركة

رام الله ـ تم يوم الاحد الماضي خطوبة السيد منير شحاده تشوع على الانسة ريما اسكندر صوالحه وذلك في حفل عائلي بهيج في بيت والد الخطيبة . نتمنى للخطيبين تمام الافراح وذويهما اجر التهاني .

مدفع رمضان

القدس ـ طلبت بلدية البيرة من السلطات المختصة الموافقة على استبدال مدفع رمضان الحالي لاستعماله خلال شهر رمضان المبارك

جمعية الممرضات

القدس ـ تعقد الهيئة العامة لجمعية الممرضات اجتماعها السنوي الساعة العاشرة من صباح الجمعة القادم في متنزه الواد الاخضر باريحا وذلك للاستماع الى التقريرين المالي والاداري

وصول شهادات من الجزائر

عمان ـ تسلمت وزارة التربية والتعليم شهادات الاوائل التالية اسماؤهن والواردة من الجزائر وهن سهيله راشد ابو سالم ودلال اسماعيل ابو النادي وسلوى عزت الحنبلي ويمكن الحصول على تلك الشهادات من قسم الشؤون الثقافية بوزارة التربية والتعليم .

× × ×

اعلان

صادر عن دائرة تسجيل جرش

استنادا للمادة الرابعة من قانون تسجيل الاموال غير المنقولة التي تم يسبق تسجيلها رقم ٦ لسنة ٩٦٤

يعلن للعموم بان السيدة عائشات بنت الحاج مرتضى تقدمت تهمله الدائرة بطلب تسجيل لتسجيل الدكان الكائنة ضمن حوض بلد جرش المستثنى من التسوية المحدودة شرقا شهدات اسماعيل شوفه غربا عائشة اسماعيل سوفه شمالا شارع عام جنوبا راتب علي اسعد بداعي انه اتصل اليها بطريق المقاسمه الرضائية مع ورثة زوجها اسماعيل شوفه صاحب هذا الدكان في الاصل والمتوفي بموجب حجة حصر الارث رقم ٥-١٠٩-٦٨ تاريخ ٣-١٢-٩٥٦ والان ترغب تسجيله على اسمها مجددا

فعلى كل من له حق تصرف او حق تملك او حق منفعة او اية حقوق اخرى في هذا الدكان عليه تقديم اعتراضه الخطي لمامور تسجيل جرش خلال خمسة عشر يوما من تاريخ نشر هذا الاعلان في الجريدة المحلية .

مامور تسجيل جرش

نتائج اليانصيب

المجاني لملجأ العجزة في ابوديس

القدس ـ اقام ملجأ العجزة في ابو ديس في الساعة الثالثة والنصف من بعد ظهر امس في قاعة كلية الفرير حفلته السنوية الخامسة لليانصيب المجاني حيث جرى السحب تحت رعاية محافظ القدس السيد انور الخطيب .

وقد اشرف على الحفل السيد سليم سمير . وبدأ بالسلام الملكي . ثم كلمة رئيسة الملجأ .

وجرى خلال الحفلة عزف عدد من المقطوعات الموسيقية لفرقة « الكومبو كاندبلاس » الموسيقية . واقيمت عدة رقصات شعبية عربية وارمنية وجرى عرض بعض العاب القوى التي قام بها بطل الاردن سليم انفاري وبطل المستقبل جلال سمير .

واستغرقت الحفلة التي تميزت بالنظام والتشويق حوالي اربع ساعات وجرى خلالها سحب الارقام الفائزة في اليانصيب المجاني للملجأ تحت اشراف السيد راغب الناجي مدير الشؤون الاجتماعية والعمل في القدس وفازت الارقام التالية بالجوائز المقررة لها :

الجائزة الاولى	١٦٩٥	الجائزة الثانية	٢٣٥٨	الجائزة الثالثة	٩٧١
الجائزة الرابعة	٢٠٩	الجائزة الخامسة	١٨٨٧	الجائزة السادسة	١٩٧٩
الجائزة السابعة	١٦٥٦	الجائزة الثامنة	١٤٣٨	الجائزة التاسعة	٣٨٠
الجائزة العاشرة	٣٦٤٣	الجائزة الحادية عشرة	٢١٥٦	الجائزة الثانية عشرة	٢٥٤٣
الجائزة الثالثة عشرة	١١٣٩	الجائزة الرابعة عشرة	٣٢	الجائزة الخامسة عشرة	١٥١٧
الجائزة السادسة عشرة	١٣٨٤	الجائزة السابعة عشرة	١٩٠١	الجائزة الثامنة عشرة	١٧٨٤
الجائزة التاسعة عشرة	١٣٠٤	الجائزة العشرون	٥١٩	الجائزة الحادية والعشرون	١٧١٦
الجائزة الثانية والعشرون	١٣٥٢	الجائزة الثالثة والعشرون	٢٣٩٦	الجائزة الرابعة والعشرون	٢٠٥٨
الجائزة الخامسة والعشرون	٢٤٠٣	الجائزة السادسة والعشرون	١٨٧٦	الجائزة السابعة والعشرون	١٥٦٢
الجائزة الثامنة والعشرون	١٨٠١	الجائزة التاسعة والعشرون	٣٦٠	الجائزة الثلاثون	٢٩٩
الجائزة الحادية والثلاثون	٢٣٣٧	الجائزة الثانية والثلاثون	١٣٤	الجائزة الثالثة والثلاثون	١٩٧٠
الجائزة الرابعة والثلاثون	١٥٠٧	الجائزة الخامسة والثلاثون	٢٦٩٩	الجائزة السادسة والثلاثون	١٣٨٩
الجائزة السابعة والثلاثون	٣٦٠٣	الجائزة الثامنة والثلاثون	٢١٤١	الجائزة التاسعة والثلاثون	١١٠٤

وفي نهاية الحفلة جرى تقديم الكاسين القديمين من مكتب شركة طيران الشرق الاوسط الخطوط الجوية اللبنانية بالقدس الى البطلين سليم القاري بطل الاردن وجلال سمير بطل المستقبل . ثم عزف السلام الملكي معلنا انتهاء الحفلة

وقد خرج الحضور وهم يثنون على ادارة السيد سليم سمير للحفلة ويتمنون لهذه الجمعية مزيدا من التقدم لخدمة ابناء الانسانية المعذبة

ملاحظة : يرجى من اصحاب التذاكر الرابحة الاتصال بالسيد سليم سمير في بيته الكائن قرب راهبات الاسبنيول حارة النصارى لاستلام جوائزهم

سهرة رأس السنة
بفندق القدس انتركونتننتال

مع اوركسترا نويس مانشيروس الاسبانية والمغنية الشهيرة ليايو

لحجز المحلات اتصلوا بتلفون ٢٥٥٦ السيد نحاس

فلس دينار
العشاء للشخص الواحد ١٫٩٠٠

عشاء رأس السنة
مقبلات عالية
شوربة الهليون
بوشة بالسمك
دجاج محمر مع الارز على الطريقة الشرقية ـ سلطة خضار
حلويات رأس السنة
بتي فور
فواكه مشكلة
قهوة

لاول مرة في رام الله والبيرة
تصفية عامة واسعار زهيدة
بمناسبة بيع
معرض الحسناء
والانتقال الى المحلات الجديدة
هليوبولس
مقابل مكاتب بريد رام الله
كبابيت . فساتين . تيرات نسائية وجميع انواع الملبوسات الرجالية والنسائية والولادية
اجود الاصناف باقل الاسعار
فرصة ثمينة لا تعوض واسعار لم تعرفها الاسواق بعد اغتنموها بزيارتكم لمعرض الحسناء برام الله واحملوا معكم قليلا من النقود تخرجون بكثير من الملبوسات

فندق مونت سكوبس ـ القدس
يستأنف حفلاته الموسيقية الراقصة
مساء كل خميس وسبت
الدخول بدون تذاكر
ترقبوا حفلة عيد الميلاد

الاقتصاد في الكويت والاردن
وصلت الدفعة الاولى من كتاب
الاقتصاد في الكويت والاردن
الكتاب يعطي فكرة كاملة لرجال الاقتصاد والاعمال الصناعية والمؤسسات التجارية عن اقتصاد الكويت واقتصادنا حيث ان في الكتاب لمحة عن الاقتصاد في المملكة الاردنية الهاشمية ـ بادروا بحجز النسخ اللازمة قبل النفاذ .
الموزع العام في المملكة ـ مكتبة الاستقلال
عمان . ص.ب ١٥٦ تلفون ٢٢٤٧٥

سينما القدس
نبوغ امرأة
That Forsyte Woman
ملون
ايرول فلين . جريرجارسون
مطاردة الجواسيس في لوس انجلوس
INTRIGO A LOS ANGELES
كارول واكر ـ ل . ماريس
الحفلات ٣٫٠٠ و ٧٫٣٠ مساء

سينما الحمراء
تقدم فيلم المغامرات والبطولة
الابطال معا
TWO RODE TOGETHER
بالالوان الطبيعية
ريتشاردويدمارك ـ جيمس ستيوارت
سانتو ومصارعات الحلبة
SANTO LOBAS DEI RING
اليزابيث كاميل . لورينا فيلا سبكوزي
الحفلات ٣٫٣٠ و ٧٫٣٠ مساء

سينما النزهة
تقدم الفلم الفكاهي الكبير
ما فيش تفاهم
بطولة : سعاد حسني . حسن يوسف . حسين رياض . احمد الحداد
جوز مراتي
بطولة : صباح . فريد شوقي
الحفلات ٣٫٣٠ و ٧٫٣٠ مساء
ترقبوا : ارزو

سينما الجميل
تقدم الفلم الغنائي الكبير
يوم بلا غد
فريد الاطرش . مريم فخر الدين . زيزي البدراوي . زكي رستم
انا الهارب
فريد شوقي . زهرة العلى يوسف شعبان
الحفلات ٣٫٣٠ و ٧٫٣٠ مساء
ترقبوا : ارزو

سينما دنيا
تقدم فيلم الجاسوسية والحب
العميل السري في الصين
SECRET AGENT IN CHINA
بالسينما سكوب والالوان
جورج مارشال . انيتا ايكبرج
المسدس المأجور
GUNSLINGER
جون ايرلاند . بفرلي جارلاند
الحفلات ٣٫٣٠ و ٧٫٣٠ مساء

سينما الوليد
تقدم الفيلم الهندي الكبير
زباك
ملون
المنفي عن المدينة
GET OUTTA TOWN
دوج ويلسون . جين بيرد
الحفلات ٣٫١٥ و ٧٫٣٠ مساء

سينما ريفولي
تقدم تحفة افلام الموسم
حب وعذاب
كمال الشناوي . مها صبري
حسن فائق . عبد المنعم ابراهيم
غرام في الجندية
A Private Affair
سكوب وملون
سال مانير . كريستان كارير
الحفلات ٣٫٣٠ و ٧٫٣٠ مساء

سينما بيت لحم
تقدم
السباق الخطير
V - Chekarde Flay
بالالوان الطبيعية
جومي موريسون . ايفلين كنج
المهمة الخطرة
The Dangerous Misson
بالالوان
فكتور ماتيور . فينس برايس
الحفلات ٣ و ٧٫٣٠ مساء

سينما الشرق
تقدم نسخة جديدة
الخطايا
عبد الحليم حافظ . نادية لطفي . حسن يوسف . عماد حمدي
انتصارات هرقل
سكوب وملون
دان اوديس
ترقبوا العميل السري رقم ٧
الحفلات ٣ و ٧٫٣٠ مساء

هكذا من الأصل

راضي عبد الهادي
من مشاهداتي في فرنسا
« ٤ »

وكانت عقارب الساعة ، تشيرالى الرابعة مساء ، وكنا في معهد تدريب المعلمين ، نستمع الى مديرالتربية وهو يتحدث الينا عن نظام التعليم في الجمهورية الفرنسية ،عندماحادث امر طريف ، اثار اعجابنا وحملنا على الضحك في ان واحد .

لقد اخذ العطش من زميل لنامأخذه حتى لم يستطع ان يحتمل وطاته ، فطلب من احد القائمين علىامر المعهد ان يأتيه بكأس من الماء ، فنظر اليه بدهشة مستغربا هذاالمطلب ، ثم اعتذر اليه ، وظن صاحبنا ان بوسعه ان يحصل عوضاعن الماء على زجاجة من الكوكاكولا او الليمون او فنجان من الشاى يطفي بهلظى عطشه ، ولما طلب ذلك او الح اليه رماه الشخص نفسه بنظرةاستغراب ، وهز كتفيه ، تعبيرا عن أسفه .

وتبين لنا ابان الايام التىاقمناها في فرنسا ، ان القوم لا يعرفون عادة تقديم القهوة او الشاى،او غيرهماأمن المشروبات في الدوائر ابان العمل الرسمي . ليس هذافحسب ، بل انهم لا يقدمون اطلاقا على مثل هذا الامر ، في اى وقت،او ساعة من ساعات الدوام . ا

لقد اعجبت بهذه الظاهرة اوالسنة ، ورأيت فيها اسلوبا مجديا بناء يجنى العامل والمواطن معافوائده ، لانه يحول دون اى مواطن مسؤول عن عمل من الاعمال ودونإضاعة وقت يمكن انْ يكون ثمينا ، بل هو ثمين بلا ريب ، ويوفر هذاالوقت الثمين لخدمة الجمهوروبالتالى لخدمة المصلحة العامة .

ان من حق الواحد منا ان يقدملضيفه ما يشاء من ضروب الكرم او الاكرام ، عندما يزوره في بيته ،اما عندما يزوره في مكتبه ، فان احسن اكرام يقدمه اليه او يعامله به ،هو انجاز مصلحته بالسرعة الممكنة ، واتاحة الوقت لغيره ليعرض بدورهماجاء من اجله ، ليكون الانجاز السريع من حظه ايضا .

ان اماكن العمل ، مهما كانتنوعها،سواء أكانت حكومية ام اهلية ، يجب ان تظل في منأى عن كل سببمن شانه ان يعوقها عن اداء واجبها تجاه الجمهور ، ويجعل منها ندوةللزائرين ممن يحبون مضغ الكلام، ولا يقيمون للوقت وظروف الناسوزنا .

انبين الزائرين فئة تتميز بدمهاالثقيل ، فاذا جلست على كرسي في مكتب من المكاتب تسمرت فوقهساعة او ساعتين ، دون ان تكترث بما سببت من ضايقة لرب المكتب منجهة ولاصحاب المصالح من جهة اخرى . وفي رأيى ان فنجان القهوةوالشاى الذى يقدم الى امثال هؤلاء، يزيد في تشجيعهم على المضي في الازعاج وتعطيل العمل .لقد وددت وانا اتمثل هذه الامور ، وما تجرمن ضياع للوقت وخسارة للجيب ، واضرار بمصالح الناس . لو انناقدم وبجراة في وطننا على اجتثاثها من جذورها ، وبذلك نحسن صنعاالانفسنا وللغير . لقد ان لنا ان نعف بهذا الذى نسميه كرما ، ونرى فيهتراثا او تقليدا ، وهو في الواقع مضيعة للوقت . ومضيعة للمال،وتقليد بال من حق التطور علينا ان نستاصله والا نبقى عليه .

لقد تناول الحديث الذى دار بيننافي الصباح مع مدير مدرسة الليسية « الثانوية » . والحديث الذى داربيننا بعد الظهر مع مدير التربية في محافظة باريس ، شؤون التعليم فيالجمهورية الفرنسية ، كما وضحته في مقالي السابق ، وتناول في الوقتنفسه مشاكل التعليم في فرنسا .

كان مما ذكر لنا عن مشاكلالتعليم ان هنالك ازمة في الابنية المدرسية . وخاصة لمدارس المرحلةالثانوية . وقد لاحظنا ونحن نزور بعض المدارس ، ان حركة البناء قائمةعلى قدم وساق ، وان بعض الابنية الجديدة ، يحوى الفي طالب او اكثر،بالاضافة الى عدد غير قليل من المختبرات المختلفة .

وقد بذل المسؤولون جهودا كبيرة،لتزويد هذه المدارس بما تفتقر اليه من قاعات للرياضة والاكل وملاعبلمختلف الالعاب . ومع ذلك فان الحاجة لا تزال ماسة . بسبب كثرة الطلاب،الى المزيد من الابنية المدرسية، والحكومة تبذل قصارى الجهد لتلافيذلك .

وكان مما ذكر لنا عنمشاكلالتعليم ، حاجة المدارس الماسة الى العيادات الطبية والاطباء .

ان العناية بالشؤون الصحية فيالمدارس كبيرة . ومع ذلك ، وفي ضوء ازدياد عدد الطلاب سنويا،فان وزارة التربية والتعليم هنالك تشعر بانها في حاجة الى المزيد منالاطباء وهى تشعر في الوقت نفسه بانها عاجزة بسبب قلة الاطباء،عن توفير العدد الذى تفتقر المدارس اليه .

وكان مما ذكر لنا عنمشاكلالتعليم ، قلة عدد المعلمين ، اى ان عدد المعلمين الذين يتخرجون فيالمعاهد سنويا وفي الجامعات ، لايكفي لسد حاجة المدارس ، التى يزدادعددها سنويا ازديادا كبيرا بسبب المواليد . ليس هذا فحسب ، بل انعددا غير قليل من الخريجين ، ممن يصلحون للتعليم ، لا يقدمون عليه،وانما ينسحبون من ميدانه الىميادين العمل الاخرى ، املا في الحصول علىدخل مناسب . وان بعضهم يؤثر العمل في المدارس الخاصة «الاهلية»لانهم يستطيعون ان يحصلوا فيهاعلى مرتبات تزيد على المرتبات التىيمكن ان يحصلوا عليهافيما لو عملوا في مدارس الحكومة . ومن هناكانت هنالك ازمة من جراء قلة المعلمين . وان القائمين على امرالتعليم معنيون بالتفكير في حلها .

وكانت وسائل النقل من المشاكلالتى ذكرت لنا في هذا المضمار،وتقوم هذه المشكلة على صعوبة تأمينوسائل النقل ، لنقل مختلف الطلاب من قراهم الى المدرسة التى خصصتلعدد من القرى ، او لنقل الطلاب من القرى المختلفة الى المدينة حيثتوجد المدرسة التى تضم شتاتهم .

والقائمون على امر التعليم فيالجمهورية الفرنسية ، معنيون الى حد بعيد بتامين العدد الكافي من هذهالوسائل لتيسر للطلاب الوصول الى مدارسهم في الاوقات المعينة .

وكان مما ذكر لنا عن مشاكلالتعليم ، ما له صلة بالطلاب المتخلفين عقليا .

لقد اشرت في مقالي السابق الىهذا الموضوع ، وقلت : ان الفرنسيين يعنيون بطلابهم الذين منوا بالتخلفالعقلي ، وقد خصصوا في المدارس الابتدائية صفا او اكثر لهؤلاءالطلاب وعهدوا الى معلمات من ارباب الاختصاص للعناية بشانهم،حتى يصلوا بهم الى المستوى الطبيعي .

ويشعر الفرنسيون ، ان المتخلفينعقليا يكونون مشكلة تعليمية مهمة، وان هذه المشكلة تتطلب جهدا اضافياونفقات كثيرة وغير ذلك ، ولكنهم يشعرون بمدى واجبهم في هذاالمضمار الانساني الوطني ، ان هؤلاء المتخلفين جزء من الشعب الفرنسي،وان من حقهم على الحكومة ان تعنى بهم وان تاخذ بيدهم حتى يتمكنوامن اداء واجبهم نحو انفسهم ونحو وطنهم على السواء .

ان مشاكل التعليم ، التى مرذكرها ، والتى تشعر وزارة التربية الفرنسية بشدة وطاتها ، هى نفسالمشاكل التى تشعر بها اكثر ممالك العالم ، ونحن من بينها .

فنحن لا نزال نشكو على سبيلالمثال من قلة الابنية المدرسية النموذجية ، رغم اننا لا نني نداباوتكد سنويا ، لاقامة عدد غير قليل منها في المدن وفي القرى ونحن لانزالنشكو من حاجة مدارسنا الى عناية طبية يكون نطاقها اوسع كثيرا منالنطاق الذى تتم به في هذا المضمار في الوقت الحاضر ، مع العلم بانالنيةمتجهة الى بذل المزيد من الجهد لرفع مستوى العناية الطبية حتى تصلالى الغاية المنشودة .

ونحن لا نزال نشكو من قلة عددالمعلمين الجامعيين من جهة والمعلمين المدربين مسلكيا من جهة اخرى ، معاننا لا ندخر وسعا في بذل الجهد للوصول بالعدد الى المستوى الذىيمكن معه ان يسد العجز الذى نشعر به .

لقد سرني ان غيرنا ، رغمكثرة عددهم ، وكثرة اموالهم، يشكون في حقل التعليم مما نشكوهمنه واننا واياهم في هذا المضمارسواء، ما سرني ان تكون الايدى البناءة فيحقل التعليم عندنا تدأب ، دون ملل ، تبنى وتشيد ، وعيونها متجهةابدا الى الامام ، لتحقق لوطنها ما يبتغى من تقدم وتقدم .

عزيزى القارىء .. والى اللقاءفي مقال اخر

توسيع وتحسين مطار القدس يبدأ في نيسان القادم
قبل اقلاع الطيار ١٩٦٧ حيث يعمل المطار ٢٤ ساعة في اليوم

عمان – اعلن الدكتور نجم الدين الدجاني نائب رئيس مجلس الاعمار بالوكالة ان الحكومة الاميركية وافقت على تقديم قرض للحكومة الاردنية لتمويل مشروع توسيع وتحسين مطار القدس بحيث يصبح قادرا على استقبال الطائرات النفاثة المتوسطة المدى في رحلاتها الجوية ذات المدى الف ميل .

وتبلغ قيمة القرض ثلاثة ملايين وثلاثمائة الف دولار وستساهمالحكومة الاردنية في تنفيذ هذا المشروع بمبلغ ثمانمائة الف دولار يستغل في استملاك الاراضي اللازمة لتوسيع المطار واجور الاعمال المحلية .

وذكر الدكتور الدجاني ان العمل سيبدا في توسيع المطار في نيسان القادم وبعد انتهاء عيد الفصح مباشرة وسينتهي العمل قبل عيد الميلاد ١٩٦٧

ويعتبر مطار القدس بوابة الاردن السياحية حيث يصل بواسطته سبعون بالمئة من السياح .

وتشمل اعمال تحسين المطار اعادة بنائه وتوسيع المدرج الحالي من ستة الاف الى ثمانية الاف قدم بموجب مخططات ومواصفات وضعت لهذه الغاية تتضمن تركيب شبكة لارشاد الطائرات بواسطة الراديو والاضاءة التىستركب في مدرج المطار والتى يفتقر اليها المدرج الحالي بحيث تتمكن الطائرات من الهبوط ليلا وكذلك تسهيل حركة الطائرات وزيادتها وسيتم انشاءطريق غير نفق تحت مدرج المطار لربط القدس برام الله .

ويعتبر مطار القدس بشكله الحالي غير كاف لمواجهة التطور السياحي في الاردن لقصر طول المدرج الحالي الامر الذى لا يتمكن معه من استقبال الطائرات النفاثة الضخمة التى تقبل شركات الطيران العالمية على شرائها.

وستؤدى اعمال التحسين والتوسيع المزمع القيام بها الى زيادة رحلات الخطوط الجوية المباشرة من اوروبا الى الاردن راسا . فضلا عما سيؤدى اليه المشروع من زيادة وسائل السلامة الجوية وتامين راحة المسافرين والسياح والفوائد المباشرة التى ستعود على الاردن بزيادة ايرادات المطار وبالتالي فان السياحة وهي مورد رئيسي للعملة الصعبة في الاردن ستسجل تطورا يفوق كثيرا ما سجلته مؤخرا من تطور حينما تتمكن الطائرات الكبيرة من العمل على مطار القدس في الليل والنهار وعلى مدى اربع وعشرين ساعة وفي ظروف احسن من السلامة الجوية .

ويذكر ان عدد السياح القادمين الى الاردن قدتزايد خلال سبع سنوات بمعدل ٤٨١ بالمئة فقد وصل مجموع السياح الذين قدموا الى الاردن في العام الماضي نصف مليون سائح وقد سجل دخل الاردن السياحي منهم ٣٦ مليونا وخمسمائة الف دولار وان اربعين بالمئة من الدخل السياحي تاتي بواسطة السياح الذين استخدموا مطار القدس .

وحتى لا يتاثر الموسم السياحي من اغلاق المطار نتيجة للتحسينات والتوسيعات التى ستجرى عليه فقد تقرر المباشرة بالتوسيع بعد عيد الفصح

وسيسدد هذا القرض الاميركي خلال مدة اربعين عاما تسبقها مدة عشر سنوات بدون فائدة في حين تكون العشر سنوات الاولى بفائدة واحد بالمئة والثلاثون سنة الاخيرة بفائدة ٢٫٥ بالمئة .

الامطار برام الله

رام الله – بلغ ما هطل من الامطار خلال الـ ٢٤ ساعة الماضية ٨ مليمترات فيكون المجموع العام ١٠٣ مليمترات .

... وفي نابلس

نابلس – استمر هطول الامطار في جميع مدن وقرى محافظة نابلس طوال يوم امس الاول وبلغ مجموع ما هطل كما يلي : نابلس ٣٨ والمجموع ١٣٥ ملمترا ، جنين ٢١ – ١٥١ ، طولكرم ٨١ – ٢٥٣ ، قباطية ٣٣ – ١٢٣ ، قلقيلية ٨٠ – ١٧٥ ، الفارعة٤ – ٦٩، طوباس ٤٣ – ١٠٨ ، سلفيت ٢٠ – ١٢٣

الاتحاد العربي الدولي للسياحة
اجراءات نقل مقره من القاهرة للقدس

عمان – عاد من بغداد الوفد الاردني السياحي بعد ان حضر اجتماعات الجمعية العمومية السادسة للاتحاد العربي الدولي للسياحة التى عقدت في العاصمة العراقية واشتركت فيها تسع دول عربية وممثلون عن الجامعة العربية ورابطة مكاتب السفر والسياحة في البلاد العربية .

وقد بحثت في اجتماعات الجمعية العمومية النواحي المتعلقة بالسياحة في البلاد العربية وفي اعمال الاتحاد واتخذت عدة قرارات اهمها نقل مقر الاتحاد العربي الدولي للسياحة الى مدينة القدس اعتبارا من ١١–١٢–٦٦ وتعيين السيد عبد الرحمن ابو رباح سكرتيرا عاما متفرغا للاتحاد وقد سافر السيد ابو رباح الى القاهرة لنقل اوراق ووثائق الاتحاد الى القدس .

كما قررت الجمعية الطلب الى الدول الاعضاء الاهتمام بالسنة السياحية الدولية ١٩٦٧ التى اعلنتها الامم المتحدة واعداد برامج الدعاية والتوعية السياحية وتنظيم المناسبات الهامة لاجتذاب اعداد اكبر من السياح الى البلدان العربية خلال تلك السنة

كما تقرر ان يصدر الاتحاد ملصقا سياحيا خاصا بالبلدان العربية بعد اجراء منافسة بين الرسامين العرب لانتقاء افضل ملصق .

وتنظيمدورة دراسة سياحية بالمراسلة باللغة العربية عن المواضيع والابحاث التى يعدها الاتحاد الدولي للسياحة . اويوتو . والاتصال بالجامعات في الدول العربية لمعرفة امكانيات ترجمة تلك الابحاث واعداد الدورة .

وكذلك المساهمة مع البلدانالعربية في الدعاية السياحية لاصدار دليل سياحي عن البلدان العربية ونشرة ملونة وخارطة سياحية بالاضافة الى متابعة اصدارسلسلة الابحاث السياحية العربية وقد صدر العدد الاول منها بعنوان السياحة واثرها على الاقتصاد العربي .

وقد اجرى الوفد الاردني اثناء وجوده في بغداد محادثات تمهيدية مع المسؤولين عن السياحة في العراق بعقد اتفاقية سياحية بين البلدين وتم الاتفاق على صيغة الاتفاقية وتقرر اجراء الاتصالات اللازمة لاقرارها والتوقيع عليها حسب الاصول المرعية وستساهم هذه الاتفاقية في توثيق العلاقات السياحية بين البلدينالشقيقين

عيد القديسة بربارة

رام الله – تحتفل الطائفة الارثوذكسية يوم السبت القادم بعيد القديسة بربارة وسيقام بالمناسبة قداس احتفالي كبير في كنيسة القديس جاورجيوس .

شؤون العائدين

رام الله – عقد اجتماع صباح امس في مكاتب وكالة الغوث حضره السادة وصفي ابراهيم مساعد وكيل وزارة الانشاء والتعمير في القدس ويوسف رضا مراقب المنطقة وعبد الله حمدان مساعده ودار البحث في شؤون المخيمات وطلبات العائدين .

بناء مسجد للمسلمين في النمسا

فيينا – اقليمية – من المقرر ان يجرى في المستقبل القريب بناء جامع لما يتراوح عدده بين ١٣ الف مسلم و ١٥ الف مسلم يعيشون في النمسا. ويتوقع ان يبدا البناء في اوائل السنة القادمة ويؤمل ان يفرغ منه قبل سنة ١٩٦٨ . وقد سلمت الحكومة النمساوية الموقع الذى سيجرى بناء الجامع عليهالى منظمة الخدمةالاجتماعية الاسلامية وهي منظمة خاصة .ويجرى الان وضع خطط لانشاء مؤسسة دولية من البلدان الاسلامية للاشراف على صيانة الجامع وتعيين امام دائم له . وفهم ان عدة حكومات عربية واسلامية وعدت بالفعل بتقديم مساعدات مالية . وقد تبرعت دولة من اصغر الدول العربية لم تعلن منظمة الخدمة الاجتماعية الاسلامية اسمها بمبلغ ١٫٥٠٠٫٠٠٠ دولار للمشروع اخيرا مما ساعد في اصدار الامر بمباشرةالبناء على الفور تقريبا .

رحلة ممتعة على « كرافيل – عالية »
قطعنا المسافة لروما في ٣ ساعات و ٣٠ دقيقة تماما

اعضاء الوفد الصحفي الاردني قبل مغادرتهم مطار عمان وقد وقفوا امام طائرة الكارافيل التي اقلتهم الى لندن

قام السادة داود العيسى مدير جريدة فلسطين ومحمود يعيش مدير جريدة الجهاد ونديم علم الدين مدير جريدة الدفاع وجمعه حماد مدير جريدة المنار وجميل وهبه مدير شركة الصحافة بزيارة للزعيم الركن السيد ابراهيم عثمان لتهنئته بالثقة الغالية التي اسبغها عليه جلالة الملك المعظم بتعيينه مديرا عاما لشركة طيران « عاليه » الخطوط الجوية الملكية الاردنية ،وفي هذه الزيارة قال لنا الزعيم الركن بتواضع ونظف اننا ندعوكم لزيارة مكاتبنا الجديدة في لندن وباريس وروما وارجو تلبية دعوتنا وسيرافقكم في هذه الزيارة السيد سرى عويفه مدير العلاقات العامة في شركة طيران « عاليه » حتى يسهل مهمتكم ويشرح لكم كل كبيرة وصغيرة وكل ما تريدون الوقوف عليه من معلومات عن نشاط واعمال مكاتبنا خارج الاردن وما تقوم به هذه المكاتب من دعاية للبلاد ومن خدمات لجميع المسافرين لا تتوفر لغيرهم في مكاتب شركات الطيران الاجنبية . وقد شكرنا للزعيم الركن هذه الدعوة الكريمة ، وسرعان ما تقرر السفر وتحدد له يوم ١٢–١١–٩٦٦ . وقد اخذ اعضاء الوفد الصحفي يستعدون للسفر والتاشير على جوازات سفرهم وشراء الاسترليني والدولارات والحصول على شهادات التطعيم ضد الكوليرا وبراءة الذمة من ضريبة الدخل ...

اما الزعيم الركن السيد ابراهيم عثمان الذى وقع عليه الاختيار لادارة هذه المؤسسة الوطنية الكبيرة فقد تقلب في عدة مناصب في السلاح الجو الملكي الاردني بعد ان تخرج من كلية ساندهارست اكاديمي سكول ثم تخرج من كلية الاركان في انكلترا ثم عين قائدا لقوة السلاح الجوى الملكي ، ثم عين مديرا للطيران المدني وقد تدرب نسور السلاح الجو الملكي في الاردن بواسطته ويعتبرون من تلاميذه ثم عين بوظيفة مساعد قائد عام للقيادة العربية الموحدة في القاهرة ثم نقل لعمان بوظيفة رئيس اركان القيادة العربية الموحدة الى ان وقع اختيار جلالة الملك المعظم عليه ليشغل وظيفة مدير عام لشركة طيران « عاليه » بالاعارة .

اما اسم عاليه فقد اختاره رئيس واعضاء مجلس ادارة شركة الطيران الملكية الاردنية لشركتهم بموافقة جلالة الملك المعظم وسمو الاميرة « عاليه » هي كريمة جلالته المحبوبة وهكذا اصبح هذا الاسم الحبيب ملء الافواه وقبلة الانظار ومحط الامال ، يتردد صداه في كل مكان في الشرق والغرب على السواء

وفي صباح يوم السبت ١٢–١١–٦٦ غادرت « الكارافيل » مطار عمان على اصوات الموسيقى العذبه تبعث من ارجائها وفي لحظات ارتفعت في الاجواء العليا ،واعلنت المضيفة اننا نطير على علو ٣١ الف قدم وان الرحلة ستستغرق ثلاث ساعات و ٣٠ دقيقة الى روما ، وتمنت لنا رحلة ممتعة وما هي الا دقائق معدودة حتى شاهدنا من تحتنا البحر الابيض المتوسط ثم شاهدنا جزيرة قبرص وساحل تركيا ثم جزر الدود كانيز وبلاد اليونان ثم بحر ايونيون ثم الارض والقرى الايطالية ومررنا فوق فوهة بركان فيزوف الى ان اصبحنا نحلق فوق المدينة الخالدة روما فوقفت المحركات واوقفنا نحن التدخين وشددنا الاحزمة واخذنا نهبط بهدوء وتؤدة الى ان لامست عجلات « الكارافيل » ارض مطار « فيوميشينو » وهكذا استغرقتهذه الرحلة الممتعة ثلاث ساعات و ٣٠دقيقة فقط كما اذاعت المضيفة في وقت سابق

وطائرة « الكارافيل » من اجمل طائرات الركاب تمتاز عن غيرها من الطائرات بمقاعدها المريحة وزخرفتها الجميلة وقد وضعت صورة مكبرة وملونة في صدرهالجلالة الملك الحسين المعظم والكارافيل تتسع لسبعةوثمانين مسافرا وثلاثة ملاحين وثلاث مضيفات، وكانت تحمل معها في هذه الرحلة غير اعضاء الوفد الصحفي نحو ٤١ مسافرا من عرب واجانب ، وهي تطير بسرعة تسعمائة كيلو متر في الساعة ويقودها الكابتن داسلفيا البرازيلي والكابتن ماركوفتش « تشكوسلوفاكي »والضابط الاول فلاح صباح السعيد ، وكبيرة المضيفات مس نعومهيجس «انكليزية» والمضيفة الانسة سميرة سلامه والمضيف السيد فتحي عدنان ، وقد غمرنا هؤلاء كما غمروا جميع المسافرين بلطفهم وحسن معاملتهم وخدمتهم ، وقدموا لنا جرائد الصباح الاردنية ومختلف المجلات الاجنبية ، ثم قدموا لنا اطباق الطعام والحلوى اللذيذة ثم القهوة والشاي والبيبسي كولا وغيرها من المشروبات التي تزيد الشهية وتفتح النفس .

ايبان متفائل باحتمالات السلام
ويأمل بأن يواكبه العرب على التعايش !!

واشنطن – رويتر – قال ابا ايبان وزير الخارجية الاسرائيلية انه متفائل باحتمالات السلام والاستقرار في الشرق الاوسط .

واضاف ايبان يقول في حديث له مع الصحفيين بعد ان اجتمع الى كبار المسؤولين في الحكومة الاميركية ان جميع مباحثاتي تتعلق بالمستقبل وبضرورة ايجاد استقرار اكبر وسلام على جانبي الحدود واظن ان هناك املا بتعزيز السلام والاستقرار في منطقتنا .

وقد قابل ايبان الصحفيين بعد ان اجتمع الى المستر نيكولاس كاتسنباخ وزير الخارجية بالوكالة لمدة سبعين دقيقة .

وقال ايبان دون اشارة معينة الى رد الفعل الذىاحدثته الغارةالاسرائيلية على قرية السموع الاردنية في ١٣ تشرين الثاني الماضي ان مباحثاته مع المستر كاتسنباخ تناولت وضعنا في الشرق الاوسط في ضوء التطورات الاخيرة .

وقال ايبان في مقابلة تلفزيونية ستذاع في وقت لاحق انه لم يطلب مساعدة عسكرية اميركية لاسرائيل في الوضع الحالي .

ومضى يقول وقد غلبت فقط تفهم اوضاع الامن التى تجد اسرائيل نفسها فيها ! .

وكرر ايبان رغبته في ان توضح الدول الكبرى بما فيها الاتحاد السوفياتي انها تؤيد وتحترم سيادة بلدان الشرق الاوسط .

وقال انه يامل ان توافق الدول العربية في النهاية على تعايش ايجابي على الاقل مع اسرائيل ! .

باريس – رويتر – وصل ابا ايبان وزير خارجية اسرائيل الى باريس في طريق عودته الى اسرائيل من الامم المتحدة . وسيجرى ايبان الذى سيافر الى اسرائيل غدا محادثات اليوم مع المسيو موريس كوف دى مورفيل وزير الخارجية الفرنسية . وتحدث عن المحادثات التى اجراها حولالوضع على حدود اسرائيل مع يوثانت السكرتير العام للامم المتحدة والمستر ارثر غولدبرغ المندوب الاميركي في الامم المتحدة وقال لقد وجدت تفهما واعربت عدة مرات عن الامل بان يتحول الوضع الى الهدوء والاستقرار ! .

النشاط الرياضي

في كرة القدم

نابلس – تغلب فريق دير بلوط الرياضي على فريق مدرسة كفر الديك الاعدادية في كرة القدم بخمس اصابات مقابل ثلاث اصابات لصالح فريق دير بلوط .

رحلة مرشدات

عمان – ستقوم مرشدات المدرسة العربية الثانوية برحلة الى الاقطار العربية الشقيقة في الايام القادمة .

مجلس قروى في بيت سوريك

القدس – جرى تاسيس المجلس القروى في بيت سوريك من السادة محمد عطاالله رئيسا ومحمد محمود نائبا له ومحمود مصطفى وابراهيم احمد ومحمد عبد السلام وصبرى محمود وعلى صافية وعبد المنعسمحان وصبرى عبد العزيز ومحمد عبدالقادر واحمد عيسى اعضاء .

بعد بانياس – بقية

رفض الطلب بارسال تعليمات خطية بهذا الشان وتوقفت وحدات الضخ في سورية عن العمل الواحدة تلو الاخرى بسبب خلل ميكانيكي «مزعوم» ونتيجة لذلك توقف الان ضخ النفط الى مصب طرابلس من محطات الضخ في سورية . ومضى البيان الصحفي لشركة نفط العراق يقول غير انناطقين بلسان الشركة اكدوا مجددا حرصهم على مواصلة الضخ العادى للنفط من العراق عبر محطات الضخ التابعة للشركة في الاراضي السورية وعلى مواصلة تصدير النفط عن طريق بانياس وطرابلس . وكرروا كذلك تاكيدهم للسلطات اللبنانية انه حتى في حال اقدام سورية على وقف ضخ النفط الى طرابلس فان حاجات مصفاة طرابلس من النفطالخام ستؤمن

ويبلغ مجموع كمية النفط الخام العراقي التى تضخ عبر سورية الى مصبي الانابيب في بانياس وطرابلس حوالى ٤٣ مليون طن في السنة .ويصدر حوالى ١٥ مليون طن من هذه الكمية من طرابلس ويصدر حوالى ٢٦ مليون طن من بانياس وتستخدم الكمية الباقية لتزويد المصفاة الحكومية في حمص باواسط سورية ومصفاة شركة نفط العراق في طرابلس بالنفط الخام لانتاج مشتقات النفط المكررة ويمتد خط الانابيب من كركوك بشمال العراق مسافة ٥٣٤ ميلا منها حوالي ثلاثمائة ميل عبر سورية وحوالى عشرين ميلا عبر لبنان . وتزود الاسواق اللبنانية بالبترول المكرر بواسطة مصفاة طرابلس ومصفاة اخرى تديرها شركة مدريكو في الزهراني بجنوب لبنان

وتقدر مصادر شركة نفط العراق مجموع انتاج النفط العراقي بحوالى ستين مليون طن .وانتاج شركة نفط البصرة المتفرعة عن شركة نفط العراق من اصله حوالى الثلث . وبعد توقف ضخ النفط الى مصبي الانابيب على ساحل البحر الابيض المتوسط لم يبق للعراق سوىمنفذين لتصديرنفطه الذى تنتجه شركة نفط البصرة في جنوب العراق هما ميناء الفاو الصغير ومصب اقامته شركة نفط العراق على جزيرة اصطناعية يعرف باسم خور العمايا وهو قريب من الفاو . وذكرت مصادر شركة نفط العراق انه في كلتا الحالتين يشحن النفط الخام بواسطة ناقلات بحرية ويبلغ مجموع الكمية المصدرة من المصبين حوالى عشرين مليون طن في السنة .

ويتلقى العراق حوالى ١٤٠ مليون جنيه استرليني في السنة كعائدات عن النفط المصدر اى ما يعادل حوالى ثمانين بالمئة من دخله القومي .

وتتلقى سورية في الوقت الحاضر ٩٫٨٧٠٫٠٠٠ جنيه استرليني في السنة كعائدات مرور نفطية الا انها تطالب بما يعادل ضعفي هذا المبلغ تقريبا .

ويبلغ مجموع العائدات التى يتلقاها لبنان من شركة نفط العراق حوالى ١٫٣٧٥٫٠٠٠ جنيه استرليني فيالسنة

وذكرت مصادر حسنة الاطلاع ان كلا من هاتين المصفاتين تقدم ما يتراوح بين ١٦ الف برميل و ١١٧الف برميل في اليوم .

وياتي توقف النفط الى مصب طرابلس اللبناني عقب توقفه الى مصب بانياس السورى امس الاول

وكانت الحكومة السورية قد اوقفت الحجز التنفيذى على ممتلكات شركة نفط العراق يوم الخميس الماضي مطالبة الشركة بدفع ٣٫٧٥٠٫٠٠٠جنيه استرليني قاللقانها فروق فيالعائدات عن الفترة بين اول العام الحالي و ٣٠ ايلول الماضي . وقد منعت الحكومة تحميل النفط في مصب بانياس ورفضت السماح للناقلة « يوجيني » يوم الاحد الماضي بالرسو والتحميل في بانياس . واستمر الضخ الى طرابلس طوال يوم امس الاول وليلة امس الاول الا ان كمية الضخ خفت كثيرا منذ صباح امس الى ان توقف الضخ تماما في وقت لاحق .

بيان عراقي متوقع

وذكرت مصادر صحفية في بغداد انه ينتظر ان تصدر الحكومة العراقية قريبا بيانا حول قضية ايقاف ضخ النفط عبر الاراضيالسورية . وقالت ان السيد ناجي طالب رئيس الوزراء اجتمع بعدد من خبراء البترول العراقيين للبحث في الموقف اثر اعلان شركة نفط العراق ايقاف الضخ عبر الاراضي السورية . واضافت هذه المصادر تقول ان اللجنة الوطنية لخبراء النفط عقدت اجتماعا مطولا للبحث في تطورات الموضوع . وكانت هذه اللجنة قد شكلت في شهر ايلول الماضي لتكون هيئة استشارية دائمة للحكومة العراقية . وهي تضم ثلاثة وزراء وستة من كبار خبراء البترول العراقيين.

وفي غضون ذلك قالت صحيفة « الثورة العربية » ان العراق يحمل شركات النفط مسؤولية الموقف المعقد الذى خلقته الشركات بتعنتها واستمرارها في المماطلة والتسويفوعدم الاستجابة لمطالب سورية .واعربت الصحيفة في مقال افتتاحي عن املهابان تعالج الشركات الموضوع بالحكمةوالعقل وان تدع النفط يتدفق دون محاولة لايقافه .

حصلت ايران – بقية

مليون طن من النفط لتسويقها في اوروبا الشرقية خلال المدة الواقعة بين سنة ١٩٦٧ وسنة ١٩٧١

وتريد ايران زيادة دخلها السنوى من النفط من خمسمائة مليون دولار الى حوالى ثمانمائةمليون دولار لتمويل مشاريعها الانمائية . وقد لعب الشاه دورا فعالا في الموضوع .

وقال الدكتور اقبال في مؤتمره الصحفي ان الشاه وجه شخصياالجانب الايراني خلال المفاوضات التى استمرت شهرين مع الشركات الغربية . وقال الدكتور اقبال ان الشركات وافقتايضا على تسليم ربع المنطقة التي لم تستغل بعد في منطقة امتيازها التى تبلغ مساحتها مائة الف ميل مربع خلال الاشهر الثلاثة القادمة . وستنقب شركة النفط الايرانية الوطنية بمفردها او بمساعدة شركاء اخرين عن النفط في هذه المناطق .

وقال الدكتور اقبال ان ايران تمكنت من دخول اسواق النفط في الارجنتين واليابان والهند وباكستان وايطاليا وسويسرا واوروبا الشرقية . واضاف يقول ان شركته تفتشبمساعدة خبراء سوفيات الان عن النفط تحت الماء قبالة الاجزاء الجنوبية من بحر قزوين .

وقال الدكتور اقبال انه من المقرر انيتوجهالى الهندفياوائل كانونالثاني القادم لارساء حجر الاساس لمصفاة ايرانية هندية مشتركة في مدراس . وستقدم ايران حاجاتالمصفاة من النفط الخام التى تبلغ ٢٫٥٠٠٫٠٠٠ طن في السنة خلال العشرين سنة القادمة .

واضاف يقول ان ايران تجرى مفاوضات الان لبيع اليابان حوالىخمسة الاف برميل من الغاز السائل في اليوم

وقال انه بالاضافة الى عمليات التنقيب في بحر قزوين فان الشركة الايرانية تبحث عن النفط في مقاطعتي لورفان واذربيجان الشماليتين بمساعدة خبراء اميركيين وفرنسيين .

اعلان
تمديد عطاء رقم ٦

تعلن سلطة السياحة تمديدموعد عطاء تقديم وتركيب العلامات الحجرية في الاماكنالسياحية حتى العاشرةوالنصف من صباح الثلاثاء الموافق ٢٠–١٢–٩٦٦ . وتعلن في الوقت ذاته عن حاجتهالمتعهدينلتقديم وتركيب عشرين علامة حجرية للطرق السياحية .

على المتعهدين الراغبين الاشتراك في هذين العطاءين مراجعة لجنة عطاءات سلطةالسياحة لاخذ المواصفات .

رئيس لجنة العطاءات
سلطة السياحة

اعلان

سيباع بالمزاد العلني يوم السبت الموافق ٢٤–١٢–١٩٦٦ ، المواد التالية في مستودعات الامن العام / المحطة ،ويمكن مشاهدة هذه المواد خلال اوقات الدوام الرسمي يوميا .

رسوم الدلالة والنفقات الاخرى على المشتري .

الرئيس
رئيس لجنة البيع
نايل عيد

المواد : –	
الكمية	النوع
١٣٢٢٤	بوتين اسود
٨٥١	حذاء عادى
٧٤٧	جزمة كاوتشوك
٢٣١	صندل هجان

اعلان

يدعو مجلس ادارة شركةالدخان والسجاير الوطنية المساهمة المحدودة مساهميالشركة لحضور اجتماع الهيأة العامة العادية المقرر عقدهفيتمام الساعة الحادية عشر النصف من صباح يوموالخميس الواقعفي ٢٩–١٢–٦٦ في مكاتب الشركة في طريقالمحطة . عمان للبحث في الامور المدرجة في جدول الاعمالالمرفقبالدعوة التي ارسلت لكل منهم

رئيس مجلس الادارة

مسرحية استقلال روديسيا.. الى اين وصلت ؟!

عندما ذهب ويلسون للقاء سميث كان يستخدم بذلك آخر سهم في جعبته !

شهد الناس قبل عدة أيام على شاشة التلفزيون ايان سميث رئيس وزراء حكومة الاقلية البيضاء في روديسيا وهو يعلن باستخفاف تام رفضه للمقترحات التي تقدم بها المستر ويلسون رئيس حكومة بريطانيا وسمعوه وهو يقول بغرور وكبرياء : « وعلى ذلك فان نضالنا سيستمر »

اما مقترحات ويلسون التي رفضها ايان سميث فهي تعد تنازلا كبيرا من قبل بريطانيا وهي اخر سهم في جعبتها لحل المشكلة الروديسية لكي تخرج من الورطة التي وقعت فيها امام جميع دول العالم . فلقد حمل المستر ويلسون بنفسه هذه المقترحات الى ايان سميث حيث التقيا على ظهر طراد بريطاني . والمقترحات تشتمل على ان تقوم حكومة سميث ذاتها بادخال تعديلات دستورية بحيث تضمن هذه التعديلات تحقيق حكم ديمقراطي تمثيلي في روديسيا يؤدي بها تدريجيا بعد عدة سنوات الى حكم الاغلبية السوداء وتظل الاقلية البيضاء محتفظة بجميع امتيازاتها الاقتصادية التي حصلت عليها حتى الان .

وقد عرض ويلسون في مقابل قبول حكومة ايان سميث بهذه المقترحات اعتراف بريطانيا بحكومة سميث غير الشرعية في روديسيا

ولقد كان من المفروض في المستر ويلسون الا يجتمع بالمستر سميث لان ذلك سيعني الاعتراف الضمني بحكومة سميث غير الشرعية وسيكون سابقة للتعامل ما بين الحكومتين على اساس المساواة . ولقد قبل المستر ويلسون ان يتجاهل هذا الامر وان يتجاهل مضاعفاته لانه كان يشعر ان تلك المقترحات كانت اخر سهم عنده .. وانها تستحق لذلك ان يبذل في سبيلها كل جهد ممكن

ولذلك فان رفض سميث لتلك المقترحات قد جاء صفعة قوية للحكومة البريطانية قررت على اثرها ان تحيل المسألة برمتها الى الامم المتحدة . وهنا ثارت ثائرة حزب المحافظين الذين اعتبروا ان احالة المسألة الى الامم المتحدة سيكون « اعظم كارثة سياسية في تاريخ بريطانيا الحديث » لان ذلك يعني كما قال المستر مودلنغ ان المسألة ستخرج من يد بريطانيا وتصبح في يد الامم المتحدة

ولكن متى كانت المسألة في يد بريطانيا فعلا ومتى خرجت من يد بريطانيا ؟ ..

ان ذلك يقودنا الى قصة روديسيا من اولها الى اخرها

يقول الذين كتبوا عن تاريخ روديسيا والمشكلة الروديسية ان روديسيا قد ظلت منذ اربعين عاما مستعمرة بريطانية بالاسم لا بالفعل . فقد كانت بالفعل دولة مستقلة في شؤونها الداخلية تدير امورها الاقلية البيضاء التي كانت تسيطر على الاقتصاد والتعليم والجيش والطيران سيطرة كاملة . والاقلية البيضاء هي من المهاجرين الانجليز الذين يرتبطون بمصالحهم بالبيوتات والشركات المالية الكبرى في بريطانيا . كما ان لهم اخوان واخوات وابناء عمومة في بريطانيا ولا يمكن فصل وشائج القربى بسهولة بين الانجليز الروديسيين والانجليز البريطانيين

وحينما هبت الحركات الاستقلالية على افريقيا وراحت بريطانيا تمنح مستعمراتها الاستقلال الواحدة اثر الاخرى من اجل الابقاء على مصالحها الاقتصادية بعد الاستقلال السياسي ارادت ان تطبق نفس النظرية على روديسيا ونياسالاند حيث ارادت ان تعطيهما جميع الاشكال الديمقراطية . والتزمت بريطانيا امام العالم باعطاء روديسيا استقلالا يتحقق فيه حكم الاغلبية

الا ان حكومة الاقلية كانت سباقة فاعلنت الاستقلال من طرف واحد دون ان تنتظر ان تفرض عليها سكلا استقلاليا يهدد مصالحها . وعندها ثارت ثائرة الدول الافريقية التي راحت تهدد باستعمال القوة وتطلب من بريطانيا استعمال القوة عند الضرورة لتحقيق حكم الاغلبية السوداء

ولم تكن بريطانيا بالطبع تود استعمال القوة ضد ابنائها الذين تربطهم بشركاتها وبيوتاتها المالية روابط وثيقة . بل ان روديسيا وافريقيا الجنوبية هما اعظم سوق لصناعات بريطانيا وبضائعها في العالم على الاطلاق

وراحت بريطانيا تطلب من العالم اعطاءها مهلة ريثما تستعمل السلاح الاقتصادي ضد روديسيا فتجبرها على الركوع . ولكن روديسيا وافريقيا الجنوبية كانتا باستطاعتهما هما ايقاع عقوبات اقتصادية على بريطانيا اكثر من ان توقع بريطانيا عقوبات اقتصادية عليهما

ولم تنجح العقوبات الاقتصادية لان افريقيا الجنوبية كانت تدعم حكم سميث وتمده بالبترول اللازم بينما كانت بريطانيا لاتستطيع ان تفعل شيئا حيال جنوب افريقيا

وظلت الحكومة البريطانية تتراجع بينما كان الضغط العالمي عليها يزداد من اجل الوفاء بالتزاماتها تجاه الاغلبية الروديسية . واخيرا تقدمت باقتراحاتها كوسيلة لابراء ذمتها والخروج من الورطة على اساس ان تقول للعالم ان ضغوطها قد نجحت وان حكومة سميث قد تعهدت باجراء تعديلات دستورية لتحقيق حكم الاغلبية . ولكن حكومة سميث حرمت بريطانيا حتى من نعمة الخروج من الورطة واعلنت باصرار انها ماضية في طريق الحكم العنصري على غرار حكومة جنوب افريقيا

وازاء هذه المسألة لم يعد بد أمام الحكومة البريطانية من التخلص من المسألة برمتها والقائها في احضان الامم المتحدة . ولكنها تفعل ذلك بعد ان اعطت حكومة الاقلية البيضاء مهلة طويلة من الزمن ومنعت الدول الافريقية الاخرى من التدخل في شؤون روديسيا فاعطت بذلك فرصة لحكومة الاقلية البيضاء لان تستقر وترسخ قدمها

واليوم يعارض حزب المحافظين في بريطانيا معارضة شديدة في اخذ المسألة الى الامم المتحدة . انهم يريدون استمرار التمثيل المضحك المبكي أمام العالم وهم في قرارة نفوسهم يودون استمرار الوضع على ما هو عليه في روديسيا !

هارولد ويلسون

ايان سميث

طلاب جامعات سويسرا ثلثهم من الاجانب !

جنيف ـ ذكرت احصائية نشرتها الحكومة السويسرية عن جامعاتها ان عدد الطلاب الاجانب في هذه الجامعات يبلغ اكثر من ٣٠ الف طالب وهم بذلك يشكلون ثلث عدد طلاب الجامعات السويسرية كلها !

بين الناس ...

انها الجامعات !

في انباء الاسبوع الماضي ..

افتتاح جامعة الكويت في امارة الكويت . لتكون منارا يهدي السبيل لابناء العروبة في الخليج العربي . ممن لا يتسع لهم المجال في جامعتي الرياض في السعودية والبصرة في العراق ..

ثم افتتاح جامعة وهران في الجمهورية الجزائرية . لتكون منهلا يرتشف منه رحيق المعرفة ابناء الشعب العربي الجزائري في وسط الجزائر ممن تبعد عليهم الشقة الى الجامعة في الجزائر العاصمة ..

ثم افتتاح جامعة اسوان في اقصى الجنوب في الجمهورية العربية المتحدة لتكون روضا يانعا . يجتني منه ابناؤنا هناك في الجنوب وبلاد النوبة ثمرات العلوم . ممن يجدون العناء في الوصول الى جامعات الشمال في اسيوط والقاهرة والاسكندرية والمنصورة ..

ثم العمل الدائب على انجاز « جامعة صنعاء » لتكون منارا يشع بضياء الوعي والازدهار . يقتبس منه ابناء الجمهورية اليمنية . ليكونوا حداة الركب الدائر في طريق المدنية والحضارة . بعد الرقدة الطويلة الامد التي مرت على اليمن . والتي سبقته فيها الشعوب . وخلفته وراءها يغط في دياجير التخلف والجهالة واحلام « القات » ..

واخيرا ..

الاستعداد الحثيث لافتتاح جامعة « شنغيط » في جمهورية موريتانيا العربية . لتكون نبراسا وضاءا يتبين على هداه ابناء موريتانيا العرب . طريقهم الى اليقظة . ليعيدوا الى هذه البقعة النائية من دنيا العرب سيرتها الاولى . ويجدوا لها في حاضر الناس تاريخا مشرقا . يكون امتدادا لتاريخها الوضاء . الذي ازدهرت فيه بالاجلة النابهين من العلماء ..

انها انباء رائعة حقا ..

وان الذي يزيد من روعتها ان تبرز جميعا خلال فترة توشك ان تنحصر في مدى اسبوع . وان تمتد رقعتها في الوطن العربي . فتشرق حتى تلامس شواطئ الخليج . وتغرب حتى تطل على المحيط . وتشمل بعد ذلك انحاء متباعدة من هذا الوطن الكبير . توحد بينها ـ على تباعدها ـ لغة واحدة . وتاريخ واحد . وامال واحدة . يتم معها جمع الشمل واتحاد الكلمة . وزوال الحدود المصطنعة التي فرضت على العرب في مختلف اقطارهم . دون ان يكونوا بها راضين ..

انها انباء يقظتنا . وسيرنا في ركب الاحياء ..

انها انباء الجامعات . التي تخرج الاجيال الواعية . صانعة المستقبل المزدهر . الذي لا تناحر فيه ولا تطاحن . ولا تنافس على الالقاب والزعامات . ولا سباب ولا مهاترات ..

انها الجامعات التي تصنع تناذلك كله ..

فما اجمل ان نسمع انباءها . وليذهب ما عداها الى الجحيم . ما دام لا يوحد كلمة .. ولا يجمع شملا ..

« رشدان »

دليلك

الاربعاء ٢٠ رمضان المبارك ١٣٨٦هـ

عربي افرنجي

	س	د	س	د
الامساك	١١	٥١	٤	٣٤
الظهر	٧	٣	١١	٤٥
العصر	٩	٤٧	٢	٣٠
المغرب	١٢	ـ	٤	٤٣
العشاء	١	٢٧	٦	١٠

القناة ٧

٤٫٣٠ موعد مع النجوم ٤٫٥٥ ساعة ضبط الوقت ٥ فيلم عربي ٧ جريدة التلفزيون ٧٫٢٥ حظك غدا ٧٫٣٠ اف بي اي ٨٫٣٠ سبعة بسبعة ٩٫٣٠ فيلم السهرة عربي ١١ نهاية برامج السهرة

القناة ١١

٦ الرسوم المتحركة ٦٫٣٠ الشرطة الطائرة ٧ الاخبار ٧٫٣٠ جيم وست ٨٫٣٠ فيلم عربي ١٠ مسلسل مصري

القناة ٥

٢٫٣٠ الافتتاح ٢٫٣١ القرآن الكريم ٢٫٤٠ اقوال الصحف ٣ جنة الاطفال ـ فتافيت السكر ٣٫٣٠ رسالة السماء ٤ البرامج التعليمية ٤٫٣٠ حديث العصر ٦ الافتتاح ـ عرض برامج المساء والسهرة ٦٫١٥ مسلسلة : العبقري ٧ نافذة على العالم ٧٫٠١ حدوتة قبل النوم ـ الساقية ـ ٧٫٣٠ اغنية وموال : رمضان ٧٫٣٠ مجلة الشباب ٨ نشرة الاخبار ٨٫١٥ اول مرة ٨٫٣٠ الغرفة المضيئة ٩٫٣٠ تمثيلية : رجل .. وحصان ١٠ الاخبار ١٠٫١٥ اضواء على الاحداث ١٠٫٢٠ حلقة اجنبية قصيرة بيترجن ١٠٫٤٥ تمثيلية السهرة الفيلسوف ١٢٫٣٠ دعاء طريق النور ١٢٫٤٥ ختام

القناة ٧

٦ الافتتاح ٦٫٠١ مع كتاب الله ٦٫١٥ عرض البرامج ٦٫٣٠ حلقة اجنبية دنيس الشقي ٧ نشرة الاخبار ٧٫١٥ لقاء كل يوم ٧٫٣٠ البنورة المسحورة الحلقة الثانية ٧٫٥٠ اغنية:

من بلدنا ٨ دنيا .. ودين ٨٫٣٠ ارضنا الخضراء ٩ نشرة الاخبار ٩٫١٥ حلقة اجنبية ١٠٫٣٠ جولة الكاميرا ١١ فيلم هندي دينار او العاشق الاعمى ١٢٫١٥ نادي السحر ١٢٫٢٥ مع كتاب الله ١٢٫٤٥ ختام

القناة ٩

٧ الافتتاح ٧٫٠١ القرآن الكريم ٧٫١٠ سهرتنا الليلة ٧٫١٥ باليه ٧٫٣٠ الاخبار باللغة الفرنسية ٧٫٤٥ عالم جميل ٨٫١٥ فيلم امريكي ٨٫٣٠ الاخبار باللغة الانكليزية ٨٫٤٥ تكملة الفيلم الامريكي ٩٫١٥ ختام

حالة الطرق

عمان ـ الاسعاف ـ القدس ـ الشعب الجديدة ـ نابلس ـ الكمال السلط ـ السلط الجديدة مادبا ـ مادبا الجديدة ـ رام الله ـ المدينة اريحا ـ الاردن ـ بيت لحم ـ الشعب اربد ـ النابلسي ـ الزرقاء ـ فلسطين جنين ـ الصلاح ـ طولكرم ـ ابو غزالة ـ قلقيلية ـ السلام ـ الخليل ـ الشفاء

الصيدليات

عمان ـ منذر الصفدي ـ القدس ـ ظافر سعود ـ الخليل ـ عبد الحي شاور ـ قلقيلية ـ يوسف هندي طولكرم ـ شفيق قعدان ـ نابلس ـ ياسين الخزعلي ـ جنين ـ حسن الطاهر ـ رام الله ـ سعدي دبور اريحا ـ عبد الحفيظ المومني ـ بيت لحم ـ عدنان فيضي ـ جرش ـ حسني المومني ـ المفرق ـ نزار تفاحة الزرقاء ـ منير عودة عقيل ـ السلط ـ سليمان قبعين ـ مادبا ـ يوسف صالح حمزة ـ الشونة ـ يوسف الخريشة

حالة الجو

يكون الجو معتدلا وينتظر أن تبلغ درجة الحرارة العظمى اليوم في عمان والمفرق ١٩ والقدس ومعان ونابلس واربد والخليل ١٧ واريحا والعقبة ٢٥

وأد البنات !

قصة اردنية بقلم ابراهيم ابو ناب

ملخص ما نشر : لم تكن نجوى تعرف ما تريد حينما تقدم الى خطبتها سليم عن طريق ام خليل . فقد كانت نجوى في الخامسة عشرة من عمرها .. اما سليم فقد كان في السادسة والثلاثين ويعمل طوبرجيا في الكويت . وقد ارسل صورته المأخوذة له قبل عشر سنوات واستعد لدفع اي مهر يطلب منه . وقد صادف ذلك هوى عند اخي نجوى الاكبر الذي اراد ان يفتتح بالمبلغ دكانا وكذلك صادف هوى عند ام نجوى بعد ان تعهد ابنها بالانفاق على البيت من ارباح الدكان وبالتوبة عن جميع المعاصي .

« ٨ »

كانت الانباء التي تلقاها سليم في الرسالة التي وردت اليه من ام خليل الداية انباء سارة . فلقد اخبرته ان اسرة نجوى وافقت على الخطبة والزواج على ان يكون المهر خمسمائة دينار وان ترسل اليه نجوى بعد عقد القران بالطائرة الى الكويت دون جهاز ويتولى هو تجهيزها على حسابه هناك .

وقد اذهلته الرسالة ولم يصدق ما سمعت اذناه بعد تلاوتها . فحمل الورقة وانتحى بها جانبا في ورشة البناء وراح يفكر ويتامل . كان يتصبب عرقا من حرارة تموز وفي الخارج عاصفة رملية تعمي الابصار . ولكنه نسي الحرارة والتعب ولم يعد يرى العاصفة الرملية اذ ان عينيه قد عادتا به الى ما قبل ثلاثة اسابيع فقط .. الى ذلك اليوم المنعش الذي راى فيه نجوى لاول مرة تمشي في احد شوارع رام الله فمشى وراءها مذهولا الى ان عرف مسكنها .

لم يكن انئذ يحلم انه سيتحقق له ما يريد خلال ثلاثة اسابيع فقط . ولكنه راح يهنيء نفسه . لقد احسن تدبير الخطة وتنفيذها . فالصورة التي ارسلها لم تظهر عمره على حقيقته وانما اظهرت شابا في حوالي الخامسة والعشرين . شعره اسود كثيف وعيناه تنضحان بالنضارة . ولقد عرف كيف يلعب على الوتر الحساس للاسرة باستعداده لدفع اي مهر يطلب منه دون ان يطلب لقاء ذلك اي شيء تحضره معها العروس الى بيت الزوجية . ولا شك انه احسن اختيار واسطته الداية ام خليل .

ولكن شيئا ما في قلبه قد بدا يدق خوفا . فهو لم يذكر شيئا عن زوجته العاقر . وهو يخشى اذا ما تسرب هذا النبأ عن طريق اقربائه الذين سيذهبون لعقد القران ان يفسد عليه كل شيء . ولاول وهلة فكر في ان يطلقها قبل زواجه الجديد . ولكن شيئا ما في قلبه كان يمنعه من ذلك . فهي امراة صابرة وحانية ولقد راى الخير منذ راها وانفتحت امامه ابواب الرزق . انه يشعر انها قطعة من نسيج حياته وهو يكره ان يتركها كالنبت تهيم على وجهها دون بيت او عائل . وكادت ان تسقط من عينه دمعة .

واهتدى الى طريقة اخرى وهي ان يوصي اعمامه واخواله الذين سيذهبون للخطبة وعقد القران بعدم ذكر شيء عن زوجته او سنه . وهو واثق بنجاح في هذا الامر فان كل شيء سيتم على ما يرام .

وعادت اليه الهواجس . كيف سيكون لقاؤه الاول بزوجته الجديدة في المطار ؟ وهو لم يذكر شيئا بعد لزوجته الحالية عن نيته في الزواج ثانية . فكيف سيفضي اليها بالنبأ ؟

ثم ماذا ؟ انه يعيش وزوجته الحالية في غرفة واحدة في بيت تعيش فيه ثلاث اسر . وهو يدفع عشرة دنانير شهريا اجرة لهذه الغرفة . فاجور البيوت في الكويت مرتفعة . ولن يكون بامكانه استئجار غرفة ثانية لزوجته الجديدة بل ان عليه ان يجمع الزوجتين في غرفة واحدة !

ولكنه فضل الا يفكر في كل هذه المشاكل الان . اراد فقط ان يتذكر ذلك القوام الاهيف لنجوى حينما كانت تمشي امامه في الشارع وكان لا يجرؤ ان يتركها تراه . شعرها الناعم .. وجهها الابيض الباسم .. عيناها الخمليتان .. والربيع في صدرها .. اه .. اه .

في تلك اللحظة بالذات كانت نجوى تنظر وتمعن النظر في صورة رجل اخر .. صورته هو قبل عشر سنوات ! ولكنها لم تكن تدري ما تفكر . لقد بدات منذ فترة من الزمن تصحو على عذابات تتفجر في جسمها واسواق . كانت احيانا وهي تسير في الطريق ترى شابا يعجبها منظره فتشعر بقلبها يدق في سرعة غريبة وتشعر بانجذاب نحوه ولكنها تخجل من نفسها وتكاد تبكي . وما ان تصل الى البيت حتى تكون قد هدأت وزالت من مخيلتها صورة ذلك الشاب . انها تعلم انها مراهقة . ولكنها لا تدري ما هو العلاج .

وارادت نجوى ان تحب هذا الرجل الذي تنظر الى صورته بين يديها . انه سيكون زوجها . ولكن الصورة ورقة لا تفي بحاجة الحب . ليتها تستطيع الان ان تراه لحما ودما . وراحت تتخيله . ان فارق السن بينها وبينه هو عشر سنوات . ليته كان اصغر سنا من ذلك . ولكن لا باس . فهو موظف ويتقاضى راتبا حسنا . وهو وسيم . نعم انه وسيم . ووجدت نفسها تتساءل : انه وسيم بالقدر الذي اتخيل انه وسيم . لا شك انه اجمل من الصورة . نعم لا بد ان يكون اجمل من صورته لان صورته ليست جميلة .

« يتبع »

يوثانت يرفض ان يكون : « الموظف المبجل »

ويتهم بعض الاعضاء بمحاولة تقييد صلاحياته المشروعة !

بيروت ـ اجرت مجلة « الاسبوع العربي » مقابلة في نيويورك مع يوثانت السكرتير العام للامم المتحدة تحدث فيها عن عدد من القضايا التي تتعلق بمنصبه فقال انه لا يعتقد بان دور السكرتير العام يجب ان يكون حياديا حول القضايا الاخلاقية .

واضاف : يجب ان يكون غير متحيز كالقاضي ولكنني لا اعتقد انه يجب ان يكون محايدا . طبعا . هذا فارق كلامي بسيط . ولكن له بعض الدلالة .

مثلا لو طلب الي الانضمام الى الحزب الشيوعي او جمعية « جون بيرش » فانني اتخذ موقف الحيادلانه لم يعرض علي الا اختياران اثنان فقط . ولكن اذا طلب الي ان اتخذ موقفا من قضية اخلاقية كقضية التفرقة العنصرية مثلا فانني لا اعتقد بانني ساقف على الحياد .

واتهم يوثانت في حديثه بعض اعضاء الامم المتحدة بمحاولة تقييد صلاحيته المشروعة كسكرتير عام فهو لا يؤيد ان السكرتير العام هو فقط المدير الاداري العام للمنظمة او « الموظف المبجل » .

وقال : « انا لا اقبل بهذا الراي فالى جانب المسؤوليات الادارية فانني اؤمن بان على السكرتير العام ان ياخذ زمام المبادرة الضرورية في المجال الدبلوماسي والسياسي . فمثل هذه المبادرة برايي هي جزء اساسي من مهمة السكرتير العام .

نصف مليون الماني يتزوجون سنويا !

بون ـ ذكرت احصائية نشرت في المانيا ان عدد الذين يتزوجون هناك سنويا يصل الى واحد بالمئة من مجموع عدد السكان اي نحو خمسمئة الف نسمة .

وجاء في الاحصائية نفسها ان ثلاثة ارباع الذين يتزوجون لا يكتفون بعقد زواجهم في مكاتب الزواج الحكومية فيطلبون اعادته في الكنيسة ايضا وان واحدة من كل عروسين تفضل حمل ملابس العرس البيضاء التقليدية في الكنيسة عند عقد الزواج الديني .

باقلام القراء

ماذا عساها ان تفعل ؟

ـ بقلم : الانسة خزامي الجاعوني ـ

كانت عيناها تلاحقان سطور الكتاب دون ان تستوعب شيئا ! ان فكرها منصرف الى اشياء اخرى .. ان سريط ذكريات يمر من امامها .. حدثها منذ اليوم الذي اصبحت فيه ممرضة . وكيف انها امتهنت هذه المهنة دون رغبة اهلها ! ..

وتنهدت بارتياح . انها مسرورة بعملها وراضية عن نفسها وهي لم تخطئ لانها اختارت هذه المهنة . فقد كانت منذ نعومة اظفارها تتوق لمساعدة الاخرين .. وها هي الان قد تحققت احلامها وعليها ان تتفانى بخدمتها للانسانية . وتقوم بواجبها

ودقت الساعة معلنة انتصاف الليل

كان الظلام يلف الغرفة والهدوء شامل .. وفي غمرة ذلك الجو المهيب شردت افكارها المتضاربة ثانية .. واخذت تدور بخلدها تلك الكلمات التي اسرتها المريضة اليها امس ـ لا تتركوني اتعذب وما دام لا يوجد لمرضي دواء اعطني السم واريحيني ـ ورددت تلك الكلمات مرارا وشرعت تحدث نفسها : صحيح لماذا يتركها الاطباء تتعذب وتتوجع .. لماذا لا يضعون حدا لحياتها ما دام لا يوجد لالامها علاج ؟ .. وهزت راسها علامة النفي واردفت ـ لا لا ان الاعمار بيد الله وبمشيئته يجري كل شيء فمن يدري .. قد تحدث المعجزة ..

و فجاة سمعت انينا خافتا منبعثا من احدى الغرف فارهفت اذنيها لتتبين مصدره .. وراعها الامر .. انه انين المريضة ثانية ! ونهضت ومشت على اطراف اصابعها تجاه غرفة المريضة .. وادركت انها حقا على يقين .. وولجت الغرفة وتسمرت قرب سرير المريضة وهالها ما رات . كانت المريضة تتلوى في الفراش وتمسك بطرف الغطاء وتعضه باسنانها من شدة الالم ثم تطمر راسها لتكتم شيئا من صراخها . فانفطر قلب الممرضة حزنا ولم تستطع الصمود طويلا امام المنظر المؤلم . فهرولت مسرعة نحو سماعة التليفون واتصلت بالطبيب المسؤول ، وشرحت له حالة المريضة .. سالته عما تفعل .. ولكنها لم تطل في حديثها حتى اخذت تجوب الممر الطويل ولسان حالها يردد ما قاله الطبيب لا استطيع ان اعمل شيئا ..

وكان انين المريضة يتعالى والصراخ يرتفع رويدا رويدا .. ونظرت الممرضة بساعتها وتمتمت ـ مسكينة لم يمض على نومها ثلاث ساعات ـ . ونفثت نفسا طويلا .. وتملكتها الحيرة فهي لا تدري ماذا تعمل فلا دواء ينفعها ولا مسكنا يجدي . وكاد الالم يمزق قلبها والصراخ يصم اذنيها .. ورات ان لا بد من تسكين اوجاعها بلهوها عن حالتها واندفعت كالمجنونة وامسكت بقطاء المريضة وازاحته عن وجهها وسالت ـ ماذا يؤلمك . ماذا تريدين ان افعله لك و .. ـ وحدجتها المريضة طويلا وسط ذرفها للدموع واجابت ـ ماذا تفعلي .. هه لا شيء .. انت ملاك الرحمة . ابقلبك شفقة انا انك بذلك .. فلو كان هذا صحيح لما تلذذت على منظري .. فانت تعرفين ان لا علاج لي فلماذا تتركيني اتعذب .. اريحيني . اعطني السم . ايعجبك منظري ؟ اريحيني من العذاب .

وبكت الممرضة وبللت الدموع وجنتيها وسرد لها

ولكن ما عساها ان تفعل ..:

استجيب لنداء المريضة .. اتقمع حدا لحياتها .. ؟ !

ولكن لا ..

انها لا تملك تحديد مصير حياة انسان .. :

ان رحمة الله واسعة .. ومن يدري فقد ياتي يوم تشفى فيه

ولكن .. الالم .. والصراخ .. العبارات القاسية .. ماذا تفعل .. ماذا تستطيع ان تفعل ؟

ولم تفق من دوامتها الا على حركة يد زميلتها وهي ترفع راسها عن كتاب بللته الدموع !

سانحة !

ذكريات .. !

نار تحرق احشائي . وخيالات تمر بخاطري . ودموع مل . ماضي تنتثر كلما عاودتني ذكرى فردوسي المفقود

احلام صباي . مرتع طفولتي . ذكرياتي الحلوة . كلها تشدني الى البحر الذي يعكس صورة سماء بلادي

.. نسيم الصباح . يذكرني باريج البرتقال . وعدوء الغروب يعيد الى مخيلتي صورة المراكب وهي تطفو على ماء البحر راكدة ساكنة . وقد اعطتها الشمس لونا يستريح النظر الى مراه

ورمال الشاطئ الصفراء . وحصى البحر الذي قذفته الامواج الى الشاطئ . وهبوب النسيم وقت الهاجرة . يذكرني باساطير اليونان

.. وانظر . فلا ارى غير خيمة مزقتها الرياح . وحصير بال لا يمنع تسرب رطوبة الارض الى جسمي . وبطانية سوداء لا تخلو من ثقوب

وسادتي حجر لففته بقطعة خيش قديمة . وشرابي ماء عكر لا تستسيغ النفس له مذاق . وطعامي خبز عفن

.. زمهرير الشتاء ينخر مفاصلي والرياح العاتية تزيد النخيمة سقوطا كل ساعة عن ذي قبلها . والوقت يمر بطيئا كئيبا لا اثر للحياة فيه ووعود العودة ترن في اذني .

.. والشتاء . اه من الشتاء كان نعمة في الماضي . وانغام نة في الحاضر . ملابسي المهلهلة تقطر ماء . وقد كان اولى بها ان تقطر يداي المرتعشتان . رسم الزمهرير عليهما قروحا مزمنة . وكان اولى بهما التفرج وهما على الزناد

اشباح تتراقص امامي . تدعوني لنبذ الماضي . للعيش في الحاضر لبناء المستقبل .

تدعوني لطمس الذكريات للاستسلام بالامر الواقع . لبناء الخيمة لتصبح بيتا ..

وتنقضي الليلة الليلاء . الثوب ظلام نفسي . فاذكر عهد البحر يافا . واريج البرتقال مراكب الصيد تدعو لرحلة جديدة

وليد ربا

كلمات متقاطعة

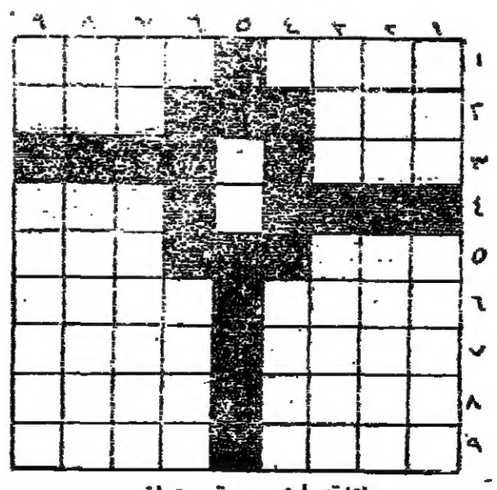

ـ اعدتها : سميرة ـ عمان ـ

افقي :

١ـ ابتغى ـ قرية اردنية
٢ـ بلغ ـ عكسها بمعنى حصن
٣ـ حال دون
٤ـ بدون
٥ـ هدف ـ عكسها بمعنى فرحت
٦ـ علاج ـ مستقر
٧ـ حزن ـ عكسها بمعنى صارعه
٨ـ زعيم دمر العالم ـ عكسها بمعنى نشد
٩ـ نتجه الى ـ روى مبعثرتان

عمودي :

١ـ احب ـ احترف
٢ـ خصص ـ عكسها بمعنى متردد باستمرار
٣ـ عكسها من الخلفاء ـ عكسها كلمتان الاولى يصغ والثانية بمعنى افترض
٤ـ جدها في مل درزه
٥ـ ضمير للغائب
٦ـ عكسها بمعنى الوصول الى مرحلة شديدة من التعب
٧ـ مساند ـ عكسها بمعنى يتراس
٨ـ جدها في ورد ـ جدها في بسر والمكرر
٩ـ حصى ـ استعيد

حل اللغز الماضي

افقي : ١ـ عنترة ـ عام ٢ـ عبدالكريم ٣ـ اوماو ٤ـ مل ـ الن لاد ٥ـ لل ـ بيت ٦ـ رامل ـ رن ٧ـ لداي ٥ ـ نهى ـ نت ٩ـ قن ـ مقاتلة

عمودي : اعرع ـ مارلين ٢ـ نبال ـ اا ٣ـ تدو ـ ليس ٤ـ رام الله ٥ـ هلال ـ قن ٦ـ كوتنا ـ ب ـ ٧ـ عد ـ ليره ٨ـ ايهاب ـ لين ٩ـ مم ـ دلهي

اعلان

تعلن دائرة اوقاف القدس للاجارة بطريق المزايدة العلنية ثلاث مخازن بالقرب من جامع ابو ديس . فعلى الراغبين مراجعة هذه الدائرة

وستجرى المزاودة يوم الاثنين في ١٩ـ١٢ـ١٩٦٦

مدير اوقاف القدس

« اعلان »

وزارة الاشغال العامة بحاجة الى متعهد لانشاء بيت دواجن ومستودع لمدرسة العروب

فعلى من يود الاشتراك مراجعة رئيس قسم العطاءات والمشتريات لاستلام الشروط والمواصفات

اخر موعد لقبول العروض الساعة العاشرة من صباح يوم الاربعاء الموافق ٢١ـ١٢ـ١٩٦٦

رئيس لجنة العطاءات المركزية للاشغال العامة

المهندس سعيد بينو

هكذا من الأصل

طائرات (يو ٢) حرمت الكوبيات من حمام الشمس

اما خروشوف فقد اهان كاسترو عندما قدم تنازلات لامريكا !

فيدل كاسترو

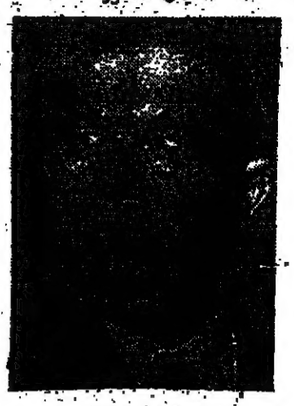

نكيتا خروشيف

ارنستو غويفارا

واشنطن ـ نقل عن رئيس حكومة كوبا الدكتور فيديل كاسترو قوله في مقابلة نشرت في مجلة « بيلاي يوي » ان الولايات المتحدة قدمت تنازلات سرية لوضع حد للازمة الصاروخية الكوبية عام ١٩٦٢ مع الاتحاد السوفياتي .

واضاف كاسترو : « لم يذع شيء عن هذه التنازلات حتى الان » . ثم رفض التلميح بشيء الى هذه التنازلات واكتفى بالقول انه سيكشف النقاب عنها يوما ما .

وقد تضمنت وجهات نظر كاسترو ما يلي :

● « من سوء الحظ » عدم وجود صواريخ نووية بعيدة المدى في كوبا

● ارنيست غويفارا الذي ذكر انه مفقود منذ زمن بعيد « ما يزال حيا وبصحة جيدة » . انني وافراد اسرتي نتلقى منه رسائل بصورة دائمة . وليس لدينا اي شيء نعلن عن مكان وجوده » .

● ان الصواريخ النووية التي ادت الى معركة حاسمة بين موسكو وواشنطن قد نصبت بناء لطلب كوبا . « انها كانت ضمانة لنا ضد خطر نشوب اي حرب اهلية او اي شيء اخر شبيه بما يفعله الاميركيون في فيتنام » .

وسئل كاسترو عما اذا كان خروشوف « قد تصرف وكأنه صاحب الامر » عندما جرى تفكيك الصواريخ ونقلها بالرغم من احتجاجات كوبا فقال : « نعم وقد كان تصرفه اهانة كبيرة لنا » .

● يعتبر كاسترو ان تعهدات الولايات المتحدة ما تزال نافذة بشأن عدم غزو كوبا اذا نقلت الصواريخ بالرغم من ان الحكومة الكوبية لم تسمح للولايات المتحدة بالتفتيش للتأكد من خلو الاراضي الكوبية من اية قاعدة صاروخية .

واردف قائلا ان اتفاقا بشأن ذلك التعهد ما يزال قائما . واستطيع ان اقول ان هناك اتفاقات اخرى ما تزال قائمة . ولكن اعتقد ان الوقت ليس مناسبا في الوقت الحاضر لكشف النقاب عنها » .

وسئل كاسترو عما اذا كانت الاتفاقات موقعة فقال : « انها ليست اتفاقات بالمعنى الحرفي لهذه الكلمة . انها اتفاقات بواسطة رسائل وباتصالات جرت بالطرق الدبلوماسية » .

وسئل عما اذا كانت لهذه الاتفاقات اية علاقة بوقف تحليق الطائرات الاميركية من طراز « يو ـ ٢ » فوق كوبا ؟ فقال : « لا . لان طائرات ـ يو ٢ ـ الاميركية ما تزال مستمرة في تحليقها فوق كوبا » .

واضاف : « لم تكتف طائرات الاستكشاف ـ يو ـ ٢ ـ بالتحليق فحسب بل كانت تلتقط صورا لمنشآتنا العسكرية . ولا اعتقد بان هناك مكانا يستعصى على طائرات الاستكشاف حتى اصبح من الصعب على السيدات ان يأخذن حماماتهن شمسيا » .

وسئل كاسترو : « لديكم صواريخ ارضية قادرة على اسقاط طائرات من طراز ـ يو ـ ٢ ـ : فلماذا لا تستخدمون هذه الصواريخ لاسقاطها » .

فاجاب : « عندما قدم الاتحاد السوفياتي هذه الصواريخ لكوبا تعهدنا بعدم استخدامها الا في الحالات الضرورية القصوى من اجل الدفاع عن بلادنا في حال تعرضها لاي عدوان » .

ولم ينكر كاسترو انعدام حرية الصحافة في كوبا او ان هافانا التي كانت ذات يوم من اجمل المدن واكثرها ازدهارا تبدو كأنها « دار محطمة » .

وقال ايضا : « يجب ان يكون في كوبا حوالي ٢٠ الف سجين سياسي » !

وقد نفت وزارة الخارجية الاميركية عقد اي اتفاق سري بين الولايات المتحدة وكوبا اثناء ازمة الصواريخ في سنة ١٩٦٢

واعلن المستر روبرت ماكلوسكي الناطق بلسان وزارة الخارجية في مؤتمر صحفي ان انباء عن عقد اتفاقات سرية مزعومة ترددت في الماضي . واضاف يقول انه لم تعقد في السابق ولا توجد الان مثل هذه الاتفاقات على الاطلاق .

أراضي قرية سورية توزيعها على الفلاحين

دمشق ـ اقليمية ـ اصدر السيد عبد الغني السماوي محافظ حلب قرارا بابعاد افراد عائلة وصفت بانها متنقلة عن قريتهم وتوزيع اراضيهم على الفلاحين بتهمة قتل ثلاثة فلاحين . ويقضي القرار الذي نشر في دمشق بترحيل افراد عائلة السهو هذه من قرية الشجرة في محافظة حلب الى قرية المزرعة التي تبعد ثلاثة كيلومترات وستحل محلهم اسر الفلاحين الذين قيل انهم قتلوا قبل ثمانية اشهر في اشتباك مسلح بين افراد العائلة وبعض الفلاحين بخلاف على الارض . كما يقضي القرار بتوزيع اراضي قرية الشجرة التي تملكها عائلة السهو على الفلاحين في المنطقة . ومما يذكر ان مهرجانا كبيرا سيقام اليوم في قرية الشجرة بمناسبة الذكرى الثانية لتشكيل الاتحاد العام للفلاحين في سورية . ومن المقرر ان تحضره وفود فلاحية من ١٥ بلدا اشتراكيا .

صادرات تونس من الحمضيات

تونس ـ رويتر ـ تتوقع تونس ان تبلغ صادراتها من الحمضيات خلال موسم ١٩٦٦ ـ ١٩٦٧ حوالي خمسين الف طن .

وتقول النشرة الاسبوعية التي يصدرها مكتب الحمضيات التونسي ان موسم سنة ١٩٦٥ ـ ١٩٦٦ انتهى الى تصدير ٣٨٫٥٠٠ طن . وتشير الى ان الموسم الجديد الذي بدأ في اول تشرين الاول الماضي سينتهي الى تصدير كمية اكبر على الرغم من الصعوبات التي تواجهها تونس في الاسواق العالمية .

ويؤخذ من النشرة ان نسبة ما صدرته تونس من صادرات بلدان البحر الابيض المتوسط في الموسم الماضي بلغت ١٫٣٢ بالمئة .

اليمن يفرج عن ٤٦ سجينا

عدن ـ رويتر ـ جاء في مرسوم جمهوري اذاعه راديو صنعاء ان اليمن سيفرج عن ٤٦ سجينا بمناسبة شهر رمضان . وقد بدأ شهر الصوم في اليمن والجنوب العربي امس .

ضمن سميث زعامة حزبه

سولزبوري ـ رويتر ـ قالت مصادر مطلعة ان المستر ايان سميث رئيس الوزراء الروديسي حظي بدعم بالاجماع من زعامة حزب الجبهة الروديسي الذي ينتمي اليه لمعالجته المفاوضات الفاشلة لتسوية ازمة روديسيا . وقدم المستر سميث تقريرا الى رئاسة الحزب اثر اجتماعه امس الى نواب الحزب . ولم تظهر دلائل على وجود تهديد لزعامته

رسالة من بومدين الى الرئيس ديغول

باريس ـ وصل السيد عبد العزيز بوتفليقه وزير خارجية الجزائر الى باريس في زيارة لفرنسا تستغرق عدة ايام يجري خلالها محادثات حول المسائل التي تهم الجزائر وفرنسا وصرح السيد بوتفليقه قبل مغادرته الجزائر بانه يحمل رسالة خاصة من الرئيس هواري بومدين الى الجنرال ديغول .

وصلت ـ بقية

وان الاحياء القريبة من الاهداف التي قصفت من الجو قد اصيبت .

واعلن ناطق اميركي ان نفاثتين تابعتين للاسطول الاميركي انطلقتا عبر مقاومة شديدة من اسلحة ارضية امس الاول لتقصفا موقعا للمدافع التي تطلق من الارض الى الجو على بعد خمسة اميال فقط من ميناء هايفونغ وهو ميناء فيتنام الشمالية الرئيسي وعادت الطائرتان الى حاملة الطائرات "كيتي هوك" في خليج تونكين بسلام وكان الطيارون الاميركيون قد ذكروا بعد غارة على نفس الموقع في ٢٢ تشرين الثاني الماضي انهم دمروا نصف المكان تقريبا . وقال الناطق ان الغارة كانت واحدة من ٩٩ غارة شنت على فيتنام الشمالية امس الاول .

جناز حافل

بيت لحم ـ يقام في تمام الساعة الثامنة من صباح يوم غد الخميس الموافق ١٥ـ١٢ـ٦٦ في مقبرة الروم الارثوذكس في بيت لحم جناز الثالث والسابع عن روح الفقيدة الغالية الطيبة الذكر المرحومة

جوليا

ارملة خليل ابراهيم البندك

فاولاد الفقيدة ابراهيم وفؤاد والياس وكريماتها اولغا وليلى وعموم ال البندك وماريا وانسباؤهم في الوطن والمهجر يدعون الاهل والاقارب والاصدقاء والمعارف للاشتراك معهم بحضور الجناز الحافل ويرجون اعتبار هذه الكلمة بمثابة دعوة خاصة لكل واحد منهم لاراهم الله مكروها بعزيز لديهم .

أول وزير أندونيسي يطالب بمحاكمة الرئيس سوكارنو اعدامه !

جاكرتا ـ رويتر ـ طالب نائب وزير لاول مرة رسميا بمحاكمة الرئيس سوكارنو بتهمة الاشتراك في محاولة الانقلاب الشيوعية الفاشلة في السنة الماضية .

وقال الدكتور ماشوري نائب وزير التعليم في اجتماع طلابي ان عدم اصدار الرئيس سوكارنو امرا باعتقال الجنرال سوبارجو الذي يتهم بانه زعيم المؤامرة يظهر ان الرئيس وفر فرصة للقيام بالانقلاب ولذلك يجب ان يحاكم .

واضاف الدكتور ماشوري يقول « اذا كان سوباندريو » وزير الخارجية السابق « قد حكم عليه بالموت للاشتراك في الانقلاب فان من الواجب اتخاذ ذات الاجراء ضد الرئيس سوكارنو !

وكان الرئيس سوكارنو قد قال في شهادة خطية تليت في محاكمة نائب مارشال الجو عمر داني قائد السلاح الجوي السابق انني يحاكم بتهمة الاشتراك بالمحاولة انه سمع بمحاولة الانقلاب من داني بعد بدء الانقلاب فعلا وان الجنرال سوبارجو ابلغه انه احبط انقلابا اعده مجلس الجنرالات .

الغواصات بعد حاملات الطائرات تفرقه عدديا في جميع الاساطيل

لندن ـ رويتر ـ احتلت الغواصات المكان الثاني بعد حاملات الطائرات متفوقة بذلك على جميع السفن الحربية الاخرى .

وتنقل الطبعة الجديدة من موسوعة جين عن السفن المقاتلة وهي المرجع الدولي الرئيسي فيما يتعلق ببحرية الدول الكبرى الغواصات من مركزها السابق بعد الطرادات والمدمرات والسفن الحربية الصغيرة الى المركز الثاني بعد حاملات الطائرات .

ويقول ريموند بلاكمان محرر الموسوعة في المقدمة ان هذه الطبعة يمكن ان تعرف بطبعة الغواصات

ويشير المستر بلاكمان الى انه تم تدشين ٣١ غواصة اميركية من حاملات قذائف بولاريس ومن نوع لافاييت بالاضافة الى الغواصة الاولى من اربع غواصات بريطانية تستطيع حمل هذه القذائف من نوع ريزوليوشن .

وتقول موسوعة « جين » ان لدى الولايات المتحدة الان ما لا يقل عن سبعين غواصة تسير بالطاقة النووية دشنت او هي على وشك التدشين قبل نهاية هذه السنة .

ويعتزم رفع هذا العدد الى ١٠٣ غواصات قبل سنة ١٩٧١ بينها ٤١ غواصة رادعة مزودة بقذائف موجهة

وتقول الموسوعة ان المعلومات المتوفرة لديها عن اسطول الغواصات السوفياتي غير مفصلة كثيرا . ولكنها تشير الى ان لدى الاتحاد السوفياتي حوالي اربعمائة غواصة نصفها على الاقل متوسط المدى . اما النصف الباقي فمعظمه من غواصات كبيرة تمخر عباب المحيطات .

اما البحرية الملكية البريطانية فلديها الان غواصتان تسيران بقوة الطاقة النووية هما دريدنوت وفاليانت

وتقول الموسوعة ان فرنسا اخذت تدخل هذا المجال بدورها . وتشير الى بناء غواصة كبيرة تستطيع اطلاق قذائف موجهة في شيربورغ قالت ان وزنها سيبلغ وهي مغمورة تحت المياه تسعة الاف طن وانها ستوضع في الخدمة العاملة سنة ١٩٧٠ .

وهذه الغواصة واحدة من اربع غواصات او خمس تعتزم فرنسا بناءها قبل سنة ١٩٧٢ .

وتقول موسوعة جين ان فرنسا اتمت اخيرا بناء غواصات صغيرة تسيرا تيرا بقوة الديزل ومزودة بانابيب لاطلاق القذائف .

انتخابات الكويت في الشهر القادم

الكويت ـ اقليمية ـ اقر مجلس الامة الكويتي مشروع قانون انتخابي لتقسيم الكويت الى عشر دوائر انتخابية . وقد تم اقرار مشروع القانون باغلبية ٣١ صوتا مقابل تسعة اصوات وينص مشروع القانون على ان يكون لكل دائرة انتخابية خمسة نواب . وقالت مصادر رسمية انه يتوقع اجراء الانتخابات العامة في النصف الثاني من كانون الثاني القادم على ان ينعقد مجلس الامة الجديد في ١٩ كانون الثاني . وذكرت انباء صحفية انه من المقرر ان تستقيل الحكومة في ١٥ كانون الثاني عندما تشكل حكومة انتخابية . وحاول معارضو مشروع القانون الذي تم اقراره امس ان ينص القانون على اعلان الكويت دائرة انتخابية واحدة بالنظر الى عدد الناخبين المحدود الذي يقدر بحوالي ثلاثين الف ناخب .

القوات الفرنسية في الاراضي الالمانية

باريس ـ ذكرت وكالة الصحافة الفرنسية نقلا عن مصادر مأذونة في باريس ان اتفاقا تم التوصل اليه بين فرنسا والمانيا الغربية حول مرابطة القوات الفرنسية في الاراضي الالمانية .

تحذير عربي ـ بقية

باقتصاد الدول العربية نتيجة لادخال اسرائيل كما حث الدول العربية على بذل جميع الجهود لمقاومة مثل هذه الخطوة .

وطلب المجلس من الدول العربية عقد اتفاق جماعي او اتفاقات فردية مع السوق المشتركة للحصول على امتيازات مماثلة على الاقل لتلك التي ستمنح لاسرائيل في حال دخولها السوق . وقال المجلس ان الاتفاقات الجديدة يجب الا تتناقض مع الاتفاقات الراهنة المعقودة داخل نطاق الوحدة الاقتصادية العربية والسوق العربية المشتركة .

ودعا المجلس الاقتصادي الذي حضر اجتماعاته مندوبون عن جميع الدول الاعضاء في الجامعة العربية باستثناء تونس الدول الاعضاء الى ان تطلب من فرنسا التعليل من تعاملها الاقتصادي مع اسرائيل .

واصدر المجلس جملة من القرارات بشأن تعديل جدول التعرفة الجمركية الموحد في الدول العربية وتنظيم تجارة الترانزيت بين هذه الدول

واصدر المجلس عدة توصيات بشأن البترول تضمنت تشكيل لجنة لبحث موضوع انشاء معهد لدراسات البترول والموافقة على عقد مؤتمر عربي للبترول مرة على الاقل كل عامين والموافقة على انشاء معهد عربي للبترول

وحث المجلس كذلك في قراره الدول الاعضاء على السعي الى الدخول في عضوية مجلس البترول الدولي الدائم

وتضمنت القرارات مجموعة من التوصيات الخاصة بدعم التعاون العربي في الميادين الزراعية وتنظيم هذا التعاون

ووافق المجلس ايضا على انشاء مركز للانماء الصناعي ودعا الى تعزيز التعاون العربي في الحقل الزراعي .

وقرر المجلس عقد دورة استثنائية في ايار القادم على مستوى وزراء الاقتصاد للبحث في موقف الدول العربية تجاه الاتفاقات الاقتصادية المعقودة في نطاق الجامعة العربية .

شركة ـ بقية

انه لم يطرأ تبدل على العلاقات التجارية لشركة « ار.سي.اي » مع اسرائيل ولا تفكر الشركة باجراء اي تبديل . واضاف الناطق يقول ان شركة اسرائيلية تملك ترخيصا لاستعمال اسم شركة « ار.سي.اي » على اسطوانات تصنعها في اسرائيل بموجب اتفاق مماثل لاتفاقات معقودة مع بلدان اخرى بينها بلدان عربية .

الرياض ـ اقليمية ـ اعلن الشيخ عابد شيخ وزير التجارة والصناعة السعودي ان المملكة العربية السعودية تحرص دائما على احكام الحصار على اسرائيل وتلعب دورا مهما مع الدول العربية الشقيقة في دعم القضايا العربية وتركيز الجهود على الصعيدين العربي والاسلامي خدمة للقضية الفلسطينية وقد اعلن ذلك في مؤتمر صحفي في الرياض امس . وتحدث الوزير السعودي في المؤتمر عن القرار العربي بمقاطعة ثلاث شركات اميركية كبيرة لتعاملها مع اسرائيل وهي « ار.سي.اي » وفورد موتورز وكوكاكولا . وقال الوزير السعودي ان المقاطعة ستشمل شركة فورد وفروعها التي تبلغ ١٢٧ فرعا . واشار الى مصير معامل شركة كوكاكولا في المملكة العربية السعودية فقال ان مؤتمر المقاطعة الذي عقد في الكويت اخذ بعين الاعتبار هذا الموضوع واوصى بان تمنح معامل ومصانع الكوكاكولا في البلاد العربية فرصة مدتها تسعة اشهر تستطيع فيها هذه المصانع والمعامل استهلاك ما لديها من مركزات وزجاجات . واضاف يقول اننا قررنا العمل على تطبيق هذه التوصيات .

الدول الافريقية الثلاث في مجلس الامن تشجب اجراءات بريطانيا الفاشلة في روديسيا

الامم المتحدة ـ رويتر ـ اقترحت الدول الافريقية الثلاث الاعضاء في مجلس الامن رسميا أن يضاف النفط ومشتقاته الى قائمة الصادرات الى روديسيا التي تريد بريطانيا أن يفرض حظر عليها .

تعديل المشروع البريطاني

واقترحت الدول الثلاث وهي مالي ونيجيريا واوغندا في تعديلات ادخلتها على مشروع القرار البريطاني المعروض الان على المجلس ايضا أن ترفض جميع الدول شراء فحم وبضائع جاهزة من روديسيا .

شجب بريطانيا

وتدعو الاقتراحات المجلس الى شجب رفض المملكة المتحدة استخدام كل وسيلة ممكنة بما فيها القوة لاسقاط نظام حكم سميث في روديسيا الجنوبية فورا . وتدعو المجلس ايضا الى شجب اعمال الدول وخاصة البرتغال وجنوب افريقيا التي تدعم نظام حكم المتمردين مخالفة بذلك قرار ٢٠ تشرين الثاني من عام ١٩٦٥ القاضي بفرض عقوبات مجازة .

اجراءات فعالة

وطلبت الدول الثلاث التي تبنت المشروع من المجلس أن يأخذ علما بأسف شديد بان الدولة المسؤولة عن ادارة شؤون روديسيا لم تتخذ اجراءات فعالة لاسقاط نظام حكم الاقلية العنصري غير الشرعي في روديسيا الجنوبية .

الاستقلال للاغلبية

ودعا مشروع القرار بريطانيا الى التصريح بانها لن تمنح روديسيا الاستقلال الى ان تتسلم اغلبية السكان الحكم واعلان سحب جميع العروض التي قدمتها الى روديسيا في السابق .

نداء فرانكو الى الشعب الاسباني

مدريد ـ رويتر ـ ناشد الجنرال فرانكو الاسبان تأييد اصلاحاته الدستورية وقال انه حافظ عليهم من عواصف العالم الخارجي طوال ثلاثين سنة .

وكان الجنرال فرانكو يتحدث من التلفزيون طلبا لتأييد دستوره الجديد الذي سيشترك عشرون مليون ناخب في استفتاء عليه يوم الاربعاء القادم لابداء رأيهم في مقترحاته الداعية الى تعيين رئيس للوزراء وجعل البرلمان واجهزة الدولة الاخرى اكثر تمثيلا للشعب

وقال الجنرال فرانكو الذي يبلغ الرابعة والسبعين والذي لا يزال في الحكم منذ سنة ١٩٣٩ ان القوانين الجديدة ستكون ضمانة لمستقبل اسبانيا بعد رحيله .

وكانت جماعات المعارضة قد وزعت في وقت سابق منشورا يدعو الى حكومة ديمقراطية حقا ويحث الناخبين على الامتناع عن التصويت أو الالقاء باوراق بيضاء في صناديق الاقتراع .

ربان الباخرة لايعرف نقطة الوميض

القاهرة ـ رويتر ـ أعلن ناطق بلسان السفارة الاميركية في القاهرة أن سلطات الجمهورية العربية المتحدة رفضت السماح لباخرة اميركية بالمرور في قناة السويس لان ربانها لا يعرف نقطة الوميض بالنسبة الى شحنتها من أنوفود النفاث . وتقف الباخرة واسمها « نورث هيلز » خارج ميناء بورسعيد بينما تقوم السفارة الاميركية الان بالاتصال بواشنطن وسلطات الجمهورية العربية المتحدة ونقطة الوميض هي اقل درجة حرارة تشتعل فيها الابخرة الناتجة عن مادة قابلة للاحتراق عندما تتعرض تلهيب في الهواء . ويخضع ذلك لانظمة السلامة . وتملك الباخرة التي يبلغ وزنها ٦٫١٨٤ طنا شركة سبيرلنغ الاميركية للملاحة والتجارة في نيويورك وقد استأجرتها الحكومة الاميركية

لجنة تحرير الاقطار الافريقية

دار السلام ـ رويتر ـ قال مسؤولون في لجنة التحرير التابعة لمنظمة الوحدة الافريقية في دار السلام أن حكومة انكونغو دعت اللجنة الى عقد اجتماعها القادم في كينشاسا .

وتعقد اللجنة التي تعمل على تقديم المساعدات الى الوطنيين في البلدان الافريقية غير المستقلة اجتماعاتها عادة في مقرها هنا ولكنها اجتمعت أيضا في اديس ابابا والقاهرة . ويدرس اعضاء اللجنة الان الدعوة التي سلمت عن طريق سفارة الكونغو في دار السلام .

الحراس الحمر يحاربون بعضهم

موسكو ـ قالت جريدة « النجم الاحمر » أن الحرس الصيني الاحمر انشق على نفسه وشكل عصابات اخذت تحارب بعضها .

اخر ساعة ـ بقية

بغداد . وقال الراديو ان هذه البرقيات أعربت عن التأييد للحكومة السورية للاجراءات التي اتخذتها ضد شركة نفط العراق . كما اذاع الراديو عراقي قال انها كانت تحمل مئات التواقيع وقد وردت الى المسؤولين السوريين من المنظمات في لبنان .

نيودلهي ـ رويتر ـ اعلن ناطق هندي رسمي ان من المحتمل ان تتبادل الجمهورية العربية المتحدة والهند ويوغوسلافيا منح امتيازات جمركية لتنمية التبادل التجاري فيما بينها . وقال هذا المسؤول الهندي الذي يقوم بمهمة ناطق بلسان مؤتمر وزراء اقتصاد الدول الثلاث الذي يستغرق ثلاثة ايام ان اتفاقا بشأن الامتيازات الجمركية سيعلن اليوم على الارجح . واضاف يقول انه اذا تم الاتفاق على امتيازات جمركية فسيكون ذلك اول مرة تتفق فيها دول محايدة على تبادل مثل هذه الامتيازات فيما بينها وليس مع بلدان ذات اقتصاد متقدم .

قبلت ماكاو مطالب الصين للمحافظة على العلاقات الودية معها !

هونغ كونغ ـ رويتر ـ ذكر بيان اذيع رسميا في ماكاو ان حكومة ماكاو قبلت مطالب تقدمت بها حكومة مقاطعة كوانغتونغ في جنوب الصين بعد الاضطرابات الدامية التي وقعت في المستعمرة اخيرا .

وقال البيان ان سلطات ماكاو قبلت جميع المطالب بقصد المحافظة على العلاقات الودية بين الصين والبرتغال وتطويرها .

وكان ثمانية اشخاص قد قتلوا وجرح ١٢٣ اخرون في اضطرابات وقعت في ماكاو في الثالث من كانون الاول الحالي .

وكان مكتب الشؤون الخارجية في مقاطعة كوانغتونغ قد اصدر احتجاجا يوم الجمعة الماضي يتهم البرتغال بارتكاب فظائع خلال المظاهرات

وطلب المكتب من السلطات البرتغالية :

اولا ـ قبول مطالب المقيمين في جزيرة تايبا الذين نادوا بضرورة طرد ضباط البوليس المحليين .

ثانيا ـ قبول مطالب اتحاد الطلبة الصينيين في ماكاو المتعلقة بالمظاهرات

ثالثا ـ الاعتذار للمقيمين الصينيين عن الحوادث وانزال عقاب صارم بالمجرمين الرئيسيين بمن فيهم قادة البوليس والجيش في تايبا وماكاو .

رابعا ـ منع العملاء السريين من تايوان من العمل في ماكاو وتسليم سبعة من عملاء تشيانغ كاي شيك تحتجزهم سلطات ماكاو منذ سنة ١٩٦٢ .

الدعوة لمؤتمر شيوعي دولي يشجب زعماء الصين وسياستهم المناوئة

موسكو ـ رويتر ـ دعت اللجنة المركزية للحزب الشيوعي السوفياتي الى مؤتمر شيوعي عالمي وقالت ان سياسة الصين دخلت الان مرحلة جديدة خطرة . وقالت وكالة انباء تاس السوفياتية ان اللجنة المركزية انهت اجتماعا استغرق يومين ببيان يعلن التأييد لسياسة الكرملين ازاء الصين وفيتنام .

وقالت تاس ان اعضاء اللجنة المركزية التي تعرر السياسة السوفياتية ويبلغ عددهم ١٩٥ عضوا صوتوا بالاجماع تأييدا للسياسة السوفياتية بعد الاستماع الى بيان طويل عن الشؤون الخارجية من المستر ليونيد بريجنيف زعيم الحزب .

واعلنت اللجنة المركزية الحاكمة ان السياسة المناوئة للسوفيات التي ينتهجها ماوتسي تونغ وجماعته دخلت مرحلة جديدة خطرة . وقالت اللجنة في بيانها ان السياسة الخارجية الصينية ليس فيها ما يتفق والماركسية اللينينية وهي تساعد الاستعمار بصورة ايجابية .

واضافت اللجنة المركزية تقول ان من الضروري كشف الاراء المغايرة بتصميم وكذلك سياسة السيطرة الوطنية المتطرفة لزعماء الصين الحاليين .

وقالت اللجنة المركزية في بيانها انها متفقة مع الاحزاب الماركسية اللينينية الحقيقية على ان يجري خلق ظروف ملائمة لمؤتمر دولي جديد لممثلين عن الاحزاب الشيوعية والعمالية ويجب الاعداد لمثل هذا المؤتمر جيدا في سياق مشاورات بين هذه الاحزاب

واشار بيان اللجنة المركزية الى فيتنام وقال ان اللجنة ترى من الضروري مواصلة تقديم التأييد الشامل للنضال البطولي لشعب فيتنام ضد العدوان الاجرامي للاستعمار الاميركي .

واعلن البيان ان اللجنة تعلق اهمية كبيرة على قضية تعزيز الامن الاوروبي . ودعت اللجنة الى صد قوات الاستعمار المعبة للحرب بحزم وقالت ان هناك عقبات خطيرة في طريق اعادة الوضع الدولي الى حالة طبيعية وتعزيز السلام وهي عقبات تخلقها السياسة العدوانية التي تتبعها الدول الاستعمارية وعلى راسها الاستعمار الاميركي وكذلك الدوائر الانتقامية في الجمهورية الاتحادية الالمانية .

تلوث الهواء في اميركا قد يضطرهم لاستخدام (كمامات دائمة)

واشنطن ـ رويتر ـ حذر المستر جون و . غاردنر وزير التعليم والانعاش الاميركي من أن الاميركيين قد يضطرون الى العيش داخل منازلهم ـ مثل الخلد ـ واستخدام اقنعة الغاز او العيش في مدن مغطاة بالقباب اذا لم تحل مشكلة تلوث الهواء .

وقال المستر غاردنر في مؤتمر وطني عن المشكلة ان اميركا اخذت تخسر الحرب ضد تلوث الهواء الذي تسببه زيادة السيارات والمصانع ومحطات الطاقة .

ويحضر المؤتمر الذي نظمته الحكومة في اول محاولة منها لوضع قوانين للحد من تلوث الهواء ثلاثة الاف مسؤول وعالم وصناعي .

من « المستشارية » الى اسطوانات الموسيقى !

بون ـ ظهرت في المانيا اخيرا اسطوانة موسيقية تحمل جملة : « احب الالحان لكونراد اديناور » . وهي الاسطوانة الاولى من سلسلة اسطوانات عديدة تحمل نفس العنوان سوف تظهر تباعا في وقت قريب . وقد اهديت النسخة الاولى لكونراد اديناور المستشار الالماني السابق . وهي تحمل على مغلفها عبارة مستنسخة من خط اديناور يذكر فيها رأيه في الموسيقى كالتالي : « تتعدد ضروب الموسيقى كما يتعدد افراد البشر الا ان الموسيقى من النوع الجيد تحدث تأثيرها في كل انسان فتثيره وتدخل البهجة على نفسه وترفع من معنوياته وتحتوي الاسطوانة الاولى على الحان باخ وموزارت وشوبرت وبيتهوفن » .

مسز ـ بقية

وفي غضون ذلك اعلن الشيخ الستة في امريستار انهم سيحرقون انفسهم حتى الموت في ٢٦ كانون الاول الحالي كمقدمة لانتحار زعيم الشيخ فاتح سنغ في اليوم التالي .

ويطالب زعيم الشيخ بمناطق جديدة لولاية الشيخ التي قامت في تشرين الثاني الماضي عندما قسمت ولاية البنجاب الى منطقتين تتكلم احداهما البنجابية والاخرى الهندوسية .

وهدد حزب سيخوي اكالي دال بتنظيم مظاهرة امام منزل المسز غاندي في نيودلهي في ٢٥ كانون الاول الحالي

ويعيش شاتكارا تشاريابوري الان على الماء المقدس فقط الذي يجلب له في علب من نهر السند المقدس في شمال الهند .

وذكر الليلة الماضية ان المسز غاندي بعثت برسالة الى زعيم هندوسي كبير اخر هو شانكارا تشاريا دواركابيث تطلب منه فيها وقف الصوم .

ووعدت بعقد اجتماع قريبا بين الحكومة ولجنة حماية الابقار التي شكلها اخيرا الزعماء الهندوس لوقف ذبح الابقار التي يقدسونها .

وكانت المسز غاندي قد واجهت في احمد اباد بولاية غوجيرات امس متظاهرين هتفوا بشعارات ضد ذبح الابقار وهي تلقي خطابا في اجتماع عام

أول مؤتمر فضائي لدول أوروبا الغربية

باريس ـ رويتر ـ عقدت دول اوروبا الغربية اول مؤتمر لها في باريس للبحث في تنسيق برامج الابحاث الفضائية الخاصة بها . وقالت مصادر مطلعة ان الهدف البعيد المدى هو انشاء وكالة فضاء اوروبية تضم اعمال منظمة تطوير الاطلاق الاوروبية والمؤتمر الاوروبي للمواصلات عن طريق الاجرام الاصطناعية ومنظمة الابحاث الفضائية الاوروبية .

ودعت الى الاجتماع الذي سيستغرق يوما واحدا بلجيكا وبريطانيا وفرنسا وايطاليا وهولندا والمانيا الغربية بصفتها اعضاء في الهيئات الثلاث وحضر مراقبون من اليونان واستراليا والنمسا والدنمرك وارلندا واسبانيا والسويد وسويسرا .

منظمة تضامن الشعوب الافرو آسيوية

القاهرة ـ اعلن السيد يوسف السباعي السكرتير العام لمنظمة تضامن الشعوب الاسيوية الافريقية ان المؤتمر القادم للمنظمة سيعقد في قبرص بعد أن رفضت حكومة تانزانيا عقده في دار السلام .

بريطانيا تخفض مساعداتها الخارجية

لندن ـ رويتر ـ اعلن المستر ارثر بوتوملي وزير التنمية لما وراء البحار ان بريطانيا ستخفض مساعداتها الخارجية في السنة القادمة بمبلغ عشرين مليون جنيه استرليني

وقال في البرلمان أن المساعدات في سنة ١٩٦٧ـ١٩٦٨ ستبلغ ٢٠٥ ملايين جنيه استرليني مقابل ٢٢٥ مليون جنيه للسنة ١٩٦٦ ـ ١٩٦٧

وسيتم ذلك بتخفيض المساعدات او بتأخير المشاريع

وقال المستر بوتوملي ان التخفيض سيشمل بشكل رئيسي المساعدات المالية الثانية التي تشكل الجزء الرئيسي من برنامج المساعدات . ولم يحدد المستر بوتوملي الدول التي ستتأثر بالتخفيض .

تهديد تركي باستعمال القوة

انقرة ـ رويتر ـ اعلن ناطق بلسان وزارة الخارجية التركية ان تركيا ستحاول منع وصول مزيد من شحنات الاسلحة التشيكوسلوفاكية الثقيلة الى قبرص . وحذر من ان تركيا قد تلجأ الى استخدام القوة لمنع وصول شحنة من هذه الاسلحة هي الان في طريقها الى قبرص خاصة وان هناك شحنة منها في الجزيرة في الوقت الحاضر .

وقال ان الاسطول والسلاح الجوي في تركيا سيحاولان اعتراض طريق سفن ترفع علم بنما ذكر انها تحمل مزيدا من الاسلحة لقبرص . وقال الناطق ان السفن المتوجهة الى قبرص خفضت من سرعتها بعد ان احتجت تركيا على ذلك . ولم يذكر الناطق عدد هذه السفن او موقعها في البحر الابيض المتوسط . وقال ان هذه السفن حملت الاسلحة من ميناء يوغوسلافي

وقال ناطق اخر في وزارة الخارجية التركية ان بين الاسلحة المستوردة دبابات من الحجم الصغير وعربات مصفحة ومدافع بازوكا ومدافع رشاشة ثقيلة وتقول حكومة قبرص ان هذه الاسلحة مخصصة لقوة بوليس قبرص

تهم الفساد تلاحق حكومة ساتو

طوكيو ـ رويتر ـ لا يستطيع البرلمان الياباني ان يعقد دورته الجديدة لان المعارضة تهدد بمقاطعتها . وتقول المعارضة انها لن تحضر الا اذا سمح باجراء مناقشة حول تهم موجة الفساد ضد حكومة المستر ايساكو ساتو . وكان من المقرر أن تبدأ الدورة امس الاول لكن يبدو الان انها ستؤجل مرة اخرى الى غد « الخميس » .

واجرى المستر ساتو تعديلا في وزارته لاعطائها نظرة جديدة بعد الانتقادات القائلة أن حكومته يعمها الفساد . لكن الحزب الاشتراكي الياباني اعلن أن لديه بينات بان الاعضاء الجدد في الوزارة لهم ضلع في الفساد كالاعضاء السابقين ! .

من أجل ـ بقية

صالحة قيمة هذه الودائع بالاكثر من ثلاثين مليون ليرة لبنانية .

واضاف السيد صالحة يقول ان مساعدة قطر للبنك ليتمكن من استئناف نشاطه السابق ستعتمد على ضوء انتهاء التدقيق في حسابات البنك وتقييم موجوداته ومطلوباته بغية تقدير المبالغ اللازمة لتعويمه .

ومن جهة اخرى قال بيان اصدرته الشركة الكويتية للتجارة والعقود والاستثمارات الخارجية في الكويت ان الشركة وافقت بصورة مبدئية على تقديم قرض بمبلغ خمسين مليون ليرة لبنانية الى بنك انترا للمساعدة على اعادة تعويمه . وقالت الشركة وهي مؤسسة حكومية ان البت نهائيا في هذا القرض لن يتم قبل الانتهاء من دراسة مفصلة لوضع البنك .

وذكر البيان ان السيد نجيب صالحة اتصل بالشركة وطلب منها منح قرض للبنك . وان الشركة ستطلب من شركة دولية للمحاسبة اجراء دراسة لوضع البنك .

وكانت انباء سابقة قد ذكرت ان الشركة الكويتية وافقت على منح بنك انترا قرضا فوريا . وقال البيان ان الشركة ستقرر أن كانت ستساعد على اعادة تنظيم امور البنك في ضوء تقرير المحاسبين الدوليين .

واشار البيان الى فروع بنك انترا في الخارج فقال ان الشركة تأمل أن تتم المحافظة على النفوذ العربي المهم الذي يتمثل في هذه الفروع واورد البيان التفصيلات التالية عن القرض :

اولا

أحاديث هادئة
السنة السياحية الدولية

ـ بقلم : ابراهيم ابو ناب ـ

وافقت الامم المتحدة على اعلان السنة القادمة سنة سياحية دولية. ومن المنتظر لذلك ان تتضاعف اعداد السياح في العالم لسبب بسيط هو ان كل دولة ستعمل من ناحيتها على ايجاد تسهيلات سياحية غير عادية كما ان خطوط الملاحة والطيران ستهم من ناحيتها في السنة السياحية باجراء تخفيضات على اجور الانتقال .

ويمكن تفسير ما سيحدث ببساطة متناهية : اذ ان الناس الذين يفكرون طيلة حياتهم بالقيام بجولة سياحية سيستغلون هذه الفرصة لما فيها من مزايا وتسهيلات اضافية كما ان كل دولة او شركة سياحية ستنتهز فرصة ارتفاع اعداد السياح لاجتلاب اكبر عدد ممكن منهم . وعلى ذلك فسيلعب الاعلان دورا اساسيا في الموضوع . فان السائح وهو يخطط لرحلته لابد وان تتجاذب عينيه الاف الصور الملونة التي تحاول ان تجذبه الى هذه البلد او تلك : هايتي وهاواي بالراقصات العاريات ، فرنسا وايطاليا بالفنون والتماثيل الثقافية والنيمفوحية الليل اللاهية ، بريطانيا بالقلاع القديمة وقصر بكنجهام وتغييرالحرس ، وافريقيا بالطبيعة العذراء والغابات والوحوش .

وهنا يتساءل المرء : ما هي الصورة التي ستقيمها الاردن في ذهن السائح لكي تجذبه اليها في السنة القادمة وما هي التسهيلات الاضافية التي ستعلن عنها لاغرائه .

الاماكن المقدسة هي بلا شك اكبر رصيد . ثم ان هنالك البتراء والصحراء والقلاع والمدن التاريخية ومن ناحية التسهيلات والنشاطات السياحية فان البرنامج الذي اعلنه السيد رئيس مجلس سلطة السياحة هو برنامج ضخم وحافل وابرز ما فيه هو الطلب الى منظمة ايانا بالسماح لشركة عالية بتخفيض اسعار التذاكر لاجتلاب السياح .

الا ان البرنامج برغم ضخامته لا ينبع من فكرة مركزية مركزة يمكن ان تكون ذات اثر اضافي لاختطاف السائح من مغريات افريقيا واوروبا وغيرها . وبالتالي فما زال العمل الاعلاني لسلطة السياحة ينقصه التخطيط الذي يمكن ان ينبع من هذه الفكرة . واذا ارادت سلطة السياحة ان تطلع على عمل اعلاني سياحي ناجح فلتطلع على الحملة العالمية التي تقوم بها اثيوبيا مثلا .

ونحن نعلم وجود فلسفة سياحية اعلانية مركزة تشهد كثيرا من التبديد . ومن الامثلة على ذلك ملايين النشرات التي ستقوم الطائرات باسقاطها على المدن الاردنية . او توزيع الصور السياحية في اربعة اعداد من مجلة « افكار » خلال عام ١٩٦٧ ، ومهرجان الزيتون في نابلس الذي ياتي في « فصل سياحي ميت » !

وكل هذا على سبيل المثال لا الحصر .

كما ان البرنامج لم يغفل الكثير من اجل السائح العادي الذي يريد تمضية اطول فترة ممكنة بأقل تكاليف ممكنة . ولا يتوفر ذلك بدون توفير استراحات سياحية مكتبية زهيدة التكاليف ومريحة في نفس الوقت . فالاستراحات السياحية مثل استراحة الخليل ليست اكثر من مجرد مقهى لا تفيد السائح في شيء بالرغم من انها قد كلفت الكثير من المال لاقامتها وانشائها .

وفي مجال الدعاية للاماكن المقدسة مازالت الدعاية الصهيونية متفوقة فيهام السائح بان الاماكن المقدسة موجودة في اسرائيل .

ولعلنا في حاجة خلال السنة السياحية الى معالجة موضوع السياحة جديا على الصعيد الفكري اولا من اجل ان ينتج من ذلك خطة سياحية عملية وفعالة ويعمل فيها تبديد الاموال والجهود وتعود علينا بنفع مادي ومعنوي في وقت واحد .

صيام رمضان في بريطانيا

لندن ـ رويتر ـ بدأ المسلمون في بريطانيا امس صوم شهر رمضان بعد ان تلقى زعماء المسلمين هنا نبأ من القاهرة يفيد ان هلال رمضان شوهد ليلة امس الاول . ويوجد حوالي مائة الف مسلم في لندن .

التصاق غريب لتوأمتين سياميتين ماتت احداهما

فيلادلفيا ـ رويتر ـ عمل ١٢ طبيبا طوال سبع ساعات امس في فصل توأمتين سياميتين هما سوزان وكارين كانترل ولكن سوزان توفيت بعد ذلك بساعة واحدة نتيجة لخلل في قلبها .

اما كارين فذكر ان حالتها كانت حسنة بعد مرور بضع ساعات على العملية .

وكانت هاتان التوأمتان قد ولدتا في ٢٢ تشرين الثاني ملتصقتين عند التجويف البطني والصدر . وقد تقاسمتا حوالي ثلث المعي الصغير والتصق منهما الكبدان وكانت لهما مرارة واحدة .

وجاء فيما بعد ان الطفلة التوأم الثانية قد توفيت هي الاخرى .

لجأت الحيتان الى شواطىء اليابان

طوكيو ـ رويتر ـ سبح حوالي مائة حوت اسود الى شواطىء تشوشي على بعد ستين ميلا الى الشرق من طوكيو وقد امسك بها خمسون صيادا يابانيا بعد كفاح استمر ساعتين ضد العجال والشباك .

وكان وزن كل حوت يتراوح بين طن وطنين وطوله ١٥ قدما تقريبا .

وقد بيع كل منها بمبلغ خمسة الاف ين « اي خمسة جنيهات استرلينية » لاستخراج الزيت منها .

حزيرة رمضان

بدأت اذاعة المملكة الاردنية الهاشمية أمس كعادتها في رمضان كل عام باذاعة «حزيرة رمضان» وستقدم لمن يعرف الثلاثين حزيرة في نهاية الشهر جوائز .

وستنشر « فلسطين » هذه الحزازير ابتداء من هذا العدد

« ١ »

فيه منها بكل الاقطار ... مفيدة ومحبوبة كتير
شغالة ليل مع نهار ... ويا سلام شو شانها كبير
ما وصل عمرها اربعين ... وعنها اليوم ما بنستغنى
وبلاها مثل الضايعين ... اسمعها بس تغني
هي للنهضة عنوان ... والامة بتعتز بها
وبتقدم اشكال والوان ... قل لي الله يحميها
هينة كثير هالحزيرة ... احزرها حتى اقول غيرها

صوفيا لورين تنتظر طفلا
رغم عدم اعتراف ايطاليا بزواجها !

لوس انجيلس ـ رويتر ـ يتوقع ان تضع الممثلة صوفيا لورين طفلا في ايار القادم .

وقد اعلن ذلك المنتج دافيد وولبر عندما قال ان المس لورين اجلت تصوير فيلم تلفزيوني في روما .

وكانت المس لورين الموجودة الان في روما قد تزوجت من المنتج كارلو بونتي في باريس في نيسان الماضي . وكانا قد تزوجا بالوكالة في المكسيك سنة ١٩٥٧ ولكن احدى المحاكم الايطالية اعلنت في وقت لاحق ان زواجهما باطل .

وسيكون الطفل اول طفل للزوجين وكانت المس لورين قد اجهضت في تشرين الثاني سنة ١٩٦٣ !

وكانت المس لورين وزوجها الذي يبلغ الثالثة والخمسين قد واجها نزاعا قضائيا منذ سنة ١٩٦٣ عندما احيلا على المحاكمة بتهمة الزنى . وقد ارجئت محاكمتهما الى ٢٣ سباط القادم .

لبنان يلغي اقواس النصر
ومعالم الزينة التي تقام لرؤساء الدول !

بيروت ـ وافقت وزارة الخارجية اللبنانية على الغاء معالم الزينة واقواس النصر التي تقام عادة اثناء استقبال كبار الزوار من رؤساء الدول لان هذا التقليد بات يتنافى مع الذوق السليم ويكبد البلديات مبالغ طائلة

وذكرت الصحف اللبنانية ان وزارة الخارجية بعثت بكتاب الى وزارة الداخلية تطلب فيها تعميم قرارها على سائر البلديات والجهات المعنية الاخرى ، وعسى هذا الاساس فتلغى بعد اليوم اقامة اقواس النصر ونشر حبال الصور والورق الملون والاكتفاء فقط بوضع الاعلام على الشرفات والطرق العامة على غرار ما يجري في الدول الراقية

رشاو للمصابين في المصانع الروسية !

موسكو ـ رويتر ـ ذكرت صحيفة « ترود » الناطقة بلسان نقابات العمال ان ادارة احد مصانع موسكو قدمت « رشاو » الى العمال الذين اصيبوا بجروح بسبب سوء اجراءات السلامة في المصنع حتى لا يثيروا ضجة حول الموضوع .

وقالت الصحيفة ان عاملا اشتكى الى نقابته من نقله الى وظيفة اقل اجرا لافهام العمال الاخرين ماذا سيحل بالمشاغبين منهم !

ومضت تقول انه بموجب الصناعة السوفياتية ينال مديرو المصانع ومساعدوهم المسؤولون عن اجراءات السلامة جوائز مالية اذا كان سجل المصنع جيدا . وقد كان رؤساء المصنع يسعون وراء هذه الجائزة .

ووجه الى رؤساء المصنع توبيخ شديد بعد ان كشف مفتش المؤامرة

قفز ١٤٥ كم
ليثبت قدرته على العمل

لندن ـ رويتر ـ قطع رجل عاطل عن العمل يساق واحدة مسافة ١٤٥ كيلو مترا الى لندن من بلدته « رغبي » قفزا على ساقه ليثبت انه قادر على العمل .

وقال المستر دافيد فتزجيرالد الذي يبلغ الثالثة والثلاثين وهو والد لاربعة اطفال لقد رفضت عشرات العروض من سائقين تبرعوا لحملي معهم !

« حامل الفأس المجنون »
سجين عملاق خارق القوة ... هارب !

بلمونت « انكلترا » ـ رويتر ـ بدأ مائتان من رجال البوليس البحث عن عملاق تزين جسده الوشوم يعرف باسم « حامل الفاس المجنون » وهو واحد من اعنف المجرمين في بريطانيا بعد فراره خلال الليل من سجن دارتمور

وهذه هي المرة الرابعة التي يفر فيها فرانك ميتشل الذي يبلغ السابعة والثلاثين ويبلغ طوله ست اقدام من السجن . وكان المستر بيتر جونز مدير السجن الجديد يحضر مؤتمرا عن الامن في السجون عندما فر ميتشل .

وحذر سكان المنازل المجاورة للسجن من التعرض لميتشل الذي هاجم السكان بفاس عندما فر في المرات السابقة .

ويقال ان ميتشل يتمتع بقوة خارقة . وذكر انه رفع مقدمة سيارة قبل بضعة اسابيع بيد واحدة فيما كان اثنان من حراس السجن بداخلها !

وقد اصبح ميتشل يعرف باسم « حامل الفاس المجنون » بعد ان ارعب اسرة هاجمها بفاس سنة ١٩٥٧

حماية الفلم المصري من الفلم الاجنبي

القاهرة ـ تدرس وزارة الثقافة الان مشروعا لارغام دور السينما الاجنبية في الجمهورية العربية المتحدة على عرض افلام مصرية ثمانية اشهر كل عام بما فيها فترة عيدي الفطر والاضحى وعلى ان لا تقل فترة عرض الفلم الواحد عن اسبوعين متتاليين .

والهدف من هذا الاجراء هو حماية الفلم المصري من الفلم الاجنبي .

فريد شوقي امام فيروز وصباح !

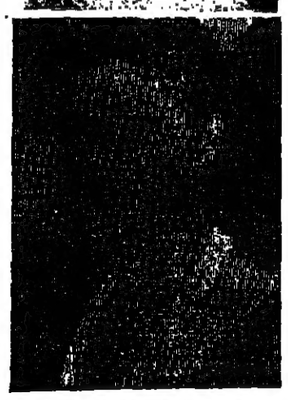

بيروت ـ تم الاتفاق بين النجم فريد شوقي والاخوين رحباني على قيام الممثل المصري فريد شوقي ببطولة فيلم لبناني مصري مشترك تمثل فيه المطربة فيروز

وتقول مجلة الشبكة ان الفيلم يحمل اسم « سفر برلك »

كما سيقوم فريد شوقي ببطولة فيلم مغربي لبناني مصري تشترك فيه المطربة صباح

الغت بريطانيا (اجماع المحلفين)
بعد ازدياد محاولات رشوتهم وتهديدهم !

لندن ـ رويتر ـ وافق مجلس العموم من حيث المبدأ على انهاء اصرار انكلترا الذي مضى عليه سبعمائة سنة على اصدار المحلفين الاثني عشر قراراتهم بالاجماع بسبب ازدياد محاولات رشوة المحلفين وتهديدهم .

واقر المجلس دون معارضة امس القراءة الثانية وهي العقبة الرئيسية في البرلمان لمشروع قانون يقضي باتخاذ قرارات المحلفين باغلبية الاصوات كما هو الحال في اسكتلندا . ويجب الحصول على اغلبية عشرة اصوات على الاقل مقابل صوتين عندما يكون المحلفون ١٢ شخصا ويسمح بمعارض واحد اذا كان المحلفون ١١ شخصا او عشرة اشخاص . اما اذا كان المحلفون تسعة فان من الواجب صدور قرارهم بالاجماع .

وكان المستر روي جنكنز وزير الداخلية قد ابلغ النواب في وقت سابق انه عرض على المحلفين في محاكمة كانت تنظر في محاولة سطو على بنك في كانون الثاني القادم رشاو بمبلغ ستمائة جنيه استرليني لكل منهم .

جوليت غريكو تزوجت سرا

فيرديرون « فرنسا » ـ رويتر ـ تزوجت الفنية الفرنسية جولييت غريكو التي تبلغ التاسعة والثلاثين من الممثل ميشيل بيكولي الذي يبلغ الحادية والاربعين هنا سرا امس .

واكد ناطق بلسان رئيس هذه البلدة الصغيرة التي تقع الى الشمال من باريس هذا الزواج وقال ان ايلس غريكو ذات الشعر الاسود بدت سعيدة للغاية وكانت المس غريكو قد خدعت الصحفيين بالقول ان الزواج سيتم غدا . وسمح المدعي العام لرئيس البلدية بعدم نشر اعلان عن الزواج كالمعتاد للتأكد من ان الوعد سيبقى سرا .

البحر الهائج ابتلع لبنانيا !

بيروت ـ شوهدت جثة رجل في العقد الرابع من عمره طافية على وجه المياه قرب شاطىء البحر في محلة ابو شاهين في راس بيروت ، وقد سرع رجال الاطفاء والاسعاف ورجال الامن الى هناك وحاولوا انتشال الجثة ولكن هياج البحر وشدة الامواج لم تمكنهم من ذلك . وقد اختفت الجثة فجأة بعدما ابتلعتها الامواج الصاخبة

وذكرت الصحف اللبنانية ان صاحب الجثة من مواليد صيدا

اقوى وسيلة .. للتدفئة !

لندن ـ توصل احد العلماء الى المعادلة التالية : عندما يصلق الانسان بافراط تزداد الحرارة المتصاعدة من جسمه مقدار الربع . ويخلق حضور ثلاثة الاف وخمسماية متفرج حفلة ناجحة حرارة اضافية تكفي لتدفئة عشرين مسكنا من ستة غرف طيلة يوم شتوي بارد .

احتفل في الزرقاء امس الاول بافتتاح مكتب وكالة حداد للسياحة والسفر وكيل عام شركة عالية الخطوط الجوية الملكية الاردنية . وقد حضر الحفل السيد المتصرف ورئيس الشرطة ومندوب شركة عالية السيد صائب عويضة والسيد سليم حداد صاحب المكتب .

رغم برد الشتاء القارص في بريطانيا فان دور الازياء هناك اخذت تعد تصاميم الصيف القادم . واحدث الازياء التي اعلن عنها كانت ازياء الفنان ميشال روزييه التي اعدها لمحلات بيير دلبي والتي تميزت « بالقصر » و « التالق » . الى اليسار زي اطلق عليه اسم « العالم الجميل » وهو مصنوع من قماش ازرق فضي من نوع الجيرسيه وجعل صدره على شكل نجمة كبيرة . وفي الوسط زي سمي « الفتى الطيب » وهو ايضا من الجرسيه الاحمر والفضي وقد طعم باشكال ماسية . اما الزي الى اليمين فهو من الجرسيه الازرق والفضي المطعم بخيوط فضية وقد اطلق عليه اسم « السرعة القصوى »

حجز البنك على المستشفى
ولكن الاطباء والممرضات « تمترسوا » فيه !

نيويورك ـ رويتر ـ أقدم الاطباء والممرضات على وضع حاجز على احد المستشفيات الخاصة في نيويورك للحيلولة دون اخراج المرضى بعد ان قام احد المصارف بتنفيذ الحجز على بناء المستشفى .

وقام موظفو مستشفى جنترفيث في ضاحية جمايكا هنا برئاسة الدكتور توماس ماتيو وهو طبيب زنجي متخصص في جراحة الاعصاب ويبلغ الثانية والاربعين ببناء حاجز من الاسلاك يبلغ ارتفاعه ثلاثة امتار لسد مدخل المستشفى وصرح الدكتور ماتيو بعد اقامة الحاجز بان المستشفى يضم ٧٨ مريضا بينهم ١١ زنجيا . وقال ان المستشفى مدين بما يزيد على ١٦ الف دولار تمثل اجورا عن البناء غير مسددة الا انه ليس لديه المال اللازم لدفع هذا المبلغ اذ ان معظم المرضى يعالجون على حساب السلطات البلدية وقد نقلوا اليه من مستشفيات اخرى بموجب اتفاق مع هذه السلطات

وذكر الدكتور ماتيو انه بسبب الاجراءات الرسمية لم تدفع السلطات البلدية بعد الاجور المترتبة على معالجتهم .

وصرح ناطق بلسان بلدية نيويورك في وقت لاحق بان البلدية ستدفع اجور المستشفى عن هؤلاء المرضى الذين ارسلتهم اليه .

انفصلت لانا عن زوجها السادس

هوليوود ـ رويتر ـ قالت المس لانا تيرنر الممثلة السينمائية التي تبلغ السادسة والاربعين انها انفصلت عن الممثل روبرت ايتون زوجها السادس .

واضافت هذه الممثلة الشقراء تقول ان ايتون ترك المنزل يوم الجمعة الماضي بعد جدل معها ولكنها امتنعت عن القول ان كانت ستسعى الى الطلاق .

وكانت المس تيرنر وايتون قد تزوجا في شهر حزيران سنة ١٩٦٥ . وكانت قبل ذلك قد تزوجت من ارتي سو وهو قائد جوقة موسيقية وستيفن كرين وبوب توينغ وليكس باركر وفرد ماي .

الزوجة الرابعة تحج وتغير اسمها ولم يطلقها سوكارنو

جاكرتا ـ رويتر ـ قالت صحيفة اسبوعية هنا ان السيدة هارياتي سوكارنو الزوجة الرابعة للرئيس الاندونيسي ستؤدي فريضة الحج الى مكة هذا العام . وذكرت صحيفة « ميمبار مينغو » الاسبوعية ان زوجة الرئيس سوكارنو تعتزم ايضا تغيير اسمها الى اسم اخر يجلب لها الحظ الا انها لم تقل ما هو الاسم الجديد .

ونفت زوجة الرئيس سوكارنو في وقت سابق انباء ذكرت ان زوجها قد طلقها ! .

غلوب يهاجم بريطانيا في مسقط

الامم المتحدة ـ رويتر ـ قارن المستر فارس غلوب العمل البريطاني في عمان بالنازية وتحدث المستر غلوب وهو سكرتير لجنة حقوق عمان اكثر من ساعة امام لجنة الوصاية التابعة للجمعية العامة . واستهل خطابه على استنكار تنديد لبريطانيا . وقال المستر غلوب ان بريطانيا مذنبة بارتكاب اعمال العدوان والابادة والاعمال الوحشية في عمان .

وقال ان السلاح الجوي البريطاني يتحمل بشكل رئيسي مسؤولية سياسة الابادة الجماعية وقال ان قصف طائرات السلاح الجوي البريطاني لعمان أسد بربرية من غارات هتلر الجوية على لندن .

وقال المستر بيتر هوب المندوب البريطاني بعد انتهاء المستر غلوب من خطابه انه يستنكر استماع اللجنة لمثل هذه المزاعم الخاطئة والمضحكة . واضاف قائلا ان تصريحات المستر غلوب خاطئة بشكل مضحك .

الشاب العصري في روسيا
من حقه أن يزعج الناس بالترانزستور !

موسكو ـ رويتر ـ دافع رجل روسي يصف نفسه بانه « شاب عصري » عن حقه في استعمال جهاز الترانزستور في الاماكن العامة .

وقال هذا الشاب ويدعى ف . كورلوف في رسالة بعث بها الى صحيفة « ليتراري غازيت » التي تجرى تحقيقا حول اخلاق الروس وتصرفاتهم انه يأسف لان اشخاصا اخرين كتبوا الى الصحيفة يشكون من الاحداث الذين يحملون أجهزة ترانزستور وهي تعمل بصوت عال اينما ذهبوا .

وقال الشاب في رسالته ان هؤلاء الاشخاص الرجعيين يحاولون عبثا اعادة عقربي الساعة الى الوراء في ظليهم السلام والهدوء في اماكن لايعتبر السلام والهدوء فيها أمرا مستحيلا فحسب بل والحق يقال غير ضروري كذلك .

ومضى يقول واذا كانت موسيقى أجهزة الترانزستور تزعجكم يا محبي الهدوء التام فما عليكم الا ان تبتعدوا مسافة عشرة أمتار أو عشرين مترا ولا تحاولوا منع الناس العصريين من التمتع بالحياة ! .

سفير سوفياتي ... مفقود !
(في مكان ما) بين لندن وسدني ..

سيدني ـ رويتر ـ واصل المسؤولون في السفارة السوفياتية لدى استراليا البحث عن سفيرهم المعين الذي فقد في مكان ما بين لندن وسيدني !

وكان من المقرر ان يصل المستر نيكولاي تاراكانوف السفير الجديد الى سيدني بواسطة احدى طائرات الخطوط الجوية البريطانية لما وراء البحار من لندن امس الاول وقد خرج اعضاء السفارة الى المطار ليكونوا في استقباله

وقال ناطق بلسان السفارة عندما تخلف السفير لقد تخلف سفيرنا ولكن ليوم واحد على ما اعتقد . ولعله ذهب لشراء بعض الحوائج في رانغون او بانكوك ! .

ولكن عندما لم يظهر السفير من جديد صباح امس قال المستر نيكولاييف ايجفيكوف السكرتير الثاني في السفارة يبدو ان هناك اشياء كثيرة يريد السفير شراءها ! .

رانغون ـ رويتر ـ عثر على السفير السوفياتي المعين لدى استراليا هنا امس وهو بانتظار طائرة تقله الى سيدني .

عبد الحليم حافظ قرر الزواج .. !

بيروت ـ ذكرت مجلة « الشبكة » ان المطرب عبد الحليم حافظ قرر ان يتزوج من احدى فتيات المجتمع الراقي في القاهرة فور عودته من رحلته الى لندن

وجاء من القاهرة ان عبد الحليم سيصل اليها يوم الاحد القادم .

نادية لطفي الى أميركا غدا

القاهرة ـ تسافر الممثلة المعروفة نادية لطفي الى الولايات المتحدة غدا « الخميس » لقضاء ثلاثة اشهر فقط !

عدة حصى في مرارة آيزنهاور
الرئيس السابق يلعب الغولف في الربيع

واشنطن ـ رويتر ـ يرتاح الرئيس السابق دوايت ايزنهاور في مستشفى والتر ريد العسكري في واشنطن الان بعد اجراء عملية جراحية ناجحة استؤصلت معها مرارته .

وقد تلقى اكثر من الف رسالة تتمنى له الشفاء وقال الاطباء انه سيكون قادرا على التوجه الى منزله الشتوي في بالم ديزرت بولاية كاليفورنيا في اوائل كانون الثاني القادم .

وقال المستشفى في بيان اصدره امس انه يامل ان يلعب الغولف في اوائل الربيع ! .

وذكر البيان ان مرارة الرئيس السابق الذي كان جنرالا يخص نجوم في الجيش كانت تحتوي على عدة حصى كبيرة وصغيرة .

وعلى الرغم من نجاح العملية التي استغرقت ساعتين للرئيس السابق الذي يبلغ من العمر ٧٦ عاما فقد قال مراقبون انه بات من المستبعد ان يقوم بجولة ودية في الشرق الاوسط ومناطق أخرى في الربيع القادم .

وسيقضي الجنرال ايزنهاور في المستشفى ما يتراوح بين عشرة ايام و ١٤ يوما .

جهاز ينقذ من الموت !

شفيلد « انكلترا » ـ رويتر ـ ستختار هيئة سرية تضم اربعة اشخاص ثلاثين مريضا من مئات الاشخاص الذين يعتبرون على وشك الموت في محاولة لانقاذ حياتهم .

ويضم مستشفى لودج مور في شفيلد جهازا بلغ ثمنه خمسين الف جنيه استرليني يستطيع الابقاء على حياة ثلاثين شخصا على الاكثر من المصابين بامراض مستعصية في الكليتين . وهناك اكثر من سبعمائة وفاة بامراض الكلى في شفيلد كل سنة .

وسيبدأ الجهاز العمل في السنة الجديدة وسيطلب المستشفى من اربعة رجال ونساء عاديين في المدينة اتخاذ قرارات قد تكون مسألة موت او حياة بالنسبة الى كثيرين .

مطلوب شاب جامعي

مطلوب فورا شاب جامعي علمي يتقن اللغة الانكليزية

تقدم الطلبات كتابة وباللغة الانكليزية

الى الشركة العلمية الوطنية

صندوق البريد ٤٣٧ الرياض

هكذا من الأصل